

# TRIBUNAL REGIONAL DO TRABALHO DA 8.ª REGIÃO

CONCURSO PÚBLICO

NÍVEL SUPERIOR

## PROVAS OBJETIVA E DISCURSIVA

MANHÃ

LEIA COM ATENÇÃO AS INSTRUÇÕES ABAIXO.

- 1** Ao receber este caderno de provas, confira inicialmente se os seus dados pessoais e os dados relativos ao cargo a que você concorre, transcritos acima, estão corretos e coincidem com o que está registrado na sua Folha de Respostas e no seu Caderno de Textos Definitivos da Prova Discursiva. Confira também o seu nome em cada página numerada deste caderno de provas. Em seguida, verifique se ele contém a quantidade de questões indicada em sua Folha de Respostas, correspondentes à Prova Objetiva, e quatro questões correspondentes à Prova Discursiva, acompanhadas de espaço para rascunho. Caso o caderno esteja incompleto, tenha qualquer defeito e(ou) apresente divergência quanto aos seus dados pessoais ou aos dados relativos ao cargo a que você concorre, solicite ao fiscal de sala mais próximo que tome as providências cabíveis, pois não serão aceitas reclamações posteriores nesse sentido.
- 2** Quando autorizado pelo chefe de sala, no momento da identificação, escreva, no espaço apropriado da Folha de Respostas, com a sua caligrafia usual, a seguinte frase:

O descumprimento dessa instrução implicará a anulação das suas provas e a sua eliminação do concurso.

- 3** Não se comunique com outros candidatos nem se levante sem autorização de fiscal de sala.
- 4** Na duração das provas, está incluído o tempo destinado à identificação — que será feita no decorrer das provas —, ao preenchimento da Folha de Respostas e à transcrição dos textos definitivos da prova discursiva para o Caderno de Textos Definitivos.
- 5** Ao terminar as provas, chame o fiscal de sala mais próximo, devolva-lhe a sua Folha de Respostas e o seu Caderno de Textos Definitivos e deixe o local de provas.
- 6** A desobediência a qualquer uma das determinações constantes em edital, no presente caderno, na Folha de Respostas ou no Caderno de Textos Definitivos poderá implicar a anulação das suas provas.

### OBSERVAÇÕES:

Não serão conhecidos recursos em desacordo com o estabelecido em edital.

É permitida a reprodução deste material apenas para fins didáticos, desde que citada a fonte.

Informações adicionais: telefone 0(XX) 61 3448-0100; sac@cespe.unb.br; Internet — www.cespe.unb.br.

**cespeUnB**  
Centro de Seleção e de Promoção de Eventos

Nas questões de 1 a 60, marque, para cada uma, a única opção correta, de acordo com o respectivo comando. Para as devidas marcações, use a **Folha de Respostas**, único documento válido para a correção da sua prova.

## PROVA OBJETIVA

### Texto para as questões 1 e 2

Um indivíduo de vinte anos de idade, sem antecedentes patológicos, procurou atendimento médico, queixando-se de palpitações taquicárdicas, que se iniciaram havia duas horas. Ele negou outros sintomas ou sinais, mas relatou que, nas últimas 24 horas, havia ingerido álcool em grande quantidade. Ao exame físico, apresentou-se eupneico e acianótico, com pressão arterial de 124 mmHg × 78 mmHg, frequência cardíaca de, aproximadamente, 138 bpm e ritmo cardíaco irregular em dois tempos, sem sopros. O restante do exame físico não apresentou anormalidades. Na chegada do paciente ao pronto atendimento, ele foi submetido a eletrocardiograma (com calibração padrão), cujo resultado é apresentado na figura abaixo.

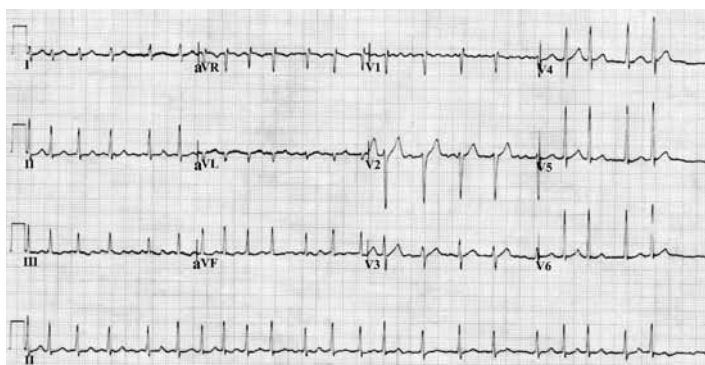

### QUESTÃO 1

O provável diagnóstico do paciente acima referido é

- A taquicardia atrial por reentrada antidrômica.
- B taquicardia paroxística supraventricular.
- C fibrilação atrial.
- D taquicardia sinusal inapropriada.
- E extra-sístoles supraventriculares isoladas.

### QUESTÃO 2

Para o caso clínico apresentado, recomenda-se o tratamento mediante

- A manobra vagal.
- B benzodiazepínico e repouso.
- C amiodarona por via endovenosa.
- D adenosina por via endovenosa.
- E anticoagulação oral e cardioversão elétrica após três semanas.

### QUESTÃO 3

O estudo HYVET foi projetado para dirimir as dúvidas quanto aos benefícios e os riscos do tratamento anti-hipertensivo em pacientes acima de 80 anos de idade. Esse estudo foi prospectivo, randomizado, duplo cego controlado com placebo, realizado em 195 centros de 13 países, envolvendo 1.933 pacientes no grupo ativo e 1.912 no grupo placebo. Ao final de dois anos, ocorreram 196 mortes de qualquer causa no grupo tratamento e 235 no grupo placebo. A taxa de morte de qualquer causa (a cada 1.000 pacientes tratados) foi igual a 47,2 no grupo tratamento e 59,6 no grupo placebo, o que resulta em uma razão de chances de 0,79 (intervalo de confiança de 95%: 0,65-0,95;  $p = 0,02$ ). Desse modo, a frequência de insuficiência cardíaca foi reduzida em 64% (intervalo de confiança de 95%: 0,42-0,78;  $p < 0,001$ ).

Com base nessas informações, assinale a opção correta.

- A Os valores de  $p$  indicam que a magnitude do efeito terapêutico foi maior para a prevenção de novos casos de insuficiência cardíaca que para evitar mortes por todas as causas.
- B O intervalo de confiança da variável insuficiência cardíaca gera dúvidas quanto à eficácia do tratamento.
- C A probabilidade de a redução da mortalidade com a intervenção testada ter sido um efeito do acaso é igual a 2%.
- D A redução da mortalidade geral com o tratamento ativo foi igual a 79%.
- E É possível evitar uma morte de qualquer causa a cada vinte pacientes tratados.

### QUESTÃO 4

Com relação à anafilaxia, assinale a opção correta.

- A A epinefrina está contraindicada para tratamento da reação anafilática grave em indivíduos em uso de agentes  $\beta$ -bloqueadores por via oral, devido ao risco de taquicardia paradoxal e, consequentemente, hipotensão profunda e broncoespasmo grave e irreversível.
- B Em mais da metade dos casos de anafilaxia ocorre comprometimento do sistema nervoso central.
- C Para o diagnóstico de anafilaxia, o momento adequado para a dosagem de triptase sérica é de dez minutos a trinta minutos após o início da reação anafilática.
- D Mediadores de mastócitos, como histamina, leucotrieno C4 e prostaglandina D2, podem ocasionar espasmos das artérias coronárias.
- E O principal mecanismo imunológico na anafilaxia induzida por alérgenos é mediado por IgG, com ativação de basófilos, via complexos de alérgenos-IgG.

**QUESTÃO 5**

Assinale a opção em que são apresentados todos os aspectos associados a crises fatais ou quase fatais que indiquem grande risco para pacientes asmáticos.

- A** Crise grave prévia, com necessidade de ventilação mecânica, problemas psicossociais e duas ou mais hospitalizações por asma nos últimos doze meses.
- B** Uso mensal de um frasco de aerossol dosimetrado de broncodilatador, não adesão a tratamentos prévios e dificuldade de acesso à assistência médica.
- C** Hipertensão arterial sistêmica, sedentarismo e asma lábil, com variações de função pulmonar.
- D** Má percepção do grau de obstrução, uso frequente de corticosteroide inalatório e história familiar de morte súbita.
- E** Depressão, duas visitas à emergência no último ano e internação prévia em unidade de terapia intensiva.

**QUESTÃO 6**

No pronto-socorro, a medida inicial para tratamento da crise de asma deve ser embasada

- A** no uso de corticosteroide inalatório.
- B** no uso isolado de brometo de ipratrópio, em doses adequadas e repetidas.
- C** na administração de oxigênio por cânula nasal a cinco litros por minuto, iniciada quando a saturação de oxigênio no sangue arterial for igual ou inferior a 89%.
- D** no uso intravenoso de aminofilina.
- E** na administração de doses adequadas e repetidas de beta-2 agonistas por via inalatória, a cada dez a trinta minutos, na primeira hora de chegada ao pronto atendimento.

**QUESTÃO 7**

Com relação às infecções urinárias (ITU) em mulheres, assinale a opção correta.

- A** O tratamento de bacteriúria assintomática está indicado para mulheres na pós-menopausa, visto que há maior probabilidade de hospitalização por complicações, como pielonefrite, abscesso perinéfrico e bacteriemia.
- B** O emprego da terapia hormonal é indicado para reduzir a frequência de episódios de ITU.
- C** Os agentes etiológicos comumente relacionados a casos assintomáticos de ITU em mulheres idosas são os estafilococos e os estreptococos do grupo B.
- D** A epidemiologia das infecções urinárias em mulheres na pós-menopausa difere da epidemiologia das infecções urinárias em mulheres jovens.
- E** O aumento da concentração dos *Lactobacillus* contribui para a ocorrência de ITU, visto que acarreta redução do pH vaginal e favorece, conseqüentemente, a colonização por uropatógenos.

**Texto para as questões 8 e 9**

Um paciente de cinquenta e um anos de idade, com antecedentes de hipertensão arterial, dislipidemia e sedentarismo, procurou atendimento em um hospital de referência (que possui todos os recursos disponíveis para estabelecer diagnósticos conforme as últimas diretrizes médicas), referindo episódios de precordialgia em opressão, de moderada intensidade, sem irradiação, desencadeada por esforços maiores que os habituais, como subir escadas ou correr, com duração de cinco a dez minutos e alívio espontâneo, em menos de cinco minutos, após o término do exercício. Segundo o paciente, esses sintomas persistiam havia quatro meses. Nesse período, não observou alteração da frequência ou da intensidade desses episódios. No momento da consulta, o paciente não se queixava de nenhum desconforto. Ao exame físico, encontrava-se eupneico e acianótico, com pressão arterial de 138 mmHg × 86 mmHg, frequência cardíaca de 92 bpm e ritmo cardíaco regular em dois tempos, sem sopros. O restante do exame físico e a dosagem das enzimas cardíacas (CK-MB massa e troponina) não apresentaram anormalidades. O paciente foi submetido a eletrocardiograma (com calibração padrão), cujo resultado é apresentado na figura abaixo.

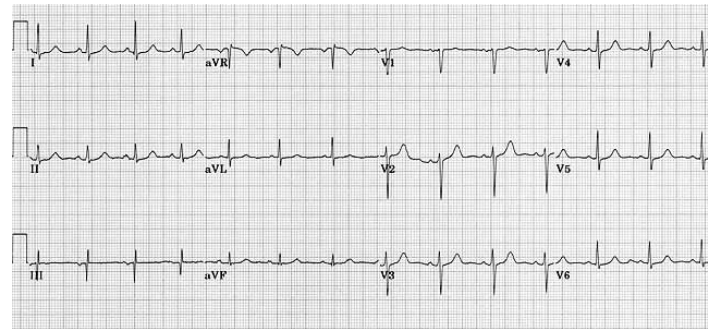
**QUESTÃO 8**

Com base no caso clínico apresentado, é correto afirmar que o provável diagnóstico é

- A** infarto agudo do miocárdio, sem supradesnível do segmento ST.
- B** angina instável.
- C** angina de Prinzmetal.
- D** infarto agudo do miocárdio, com supradesnível do segmento ST.
- E** angina estável.

**QUESTÃO 9**

Considerando que o paciente estava em um hospital de referência, assinale a opção que corresponde ao exame não invasivo apropriado para confirmação diagnóstica, determinação prognóstica e definição de conduta terapêutica. Para tanto, atente para uma boa relação entre custo, risco e benefício.

- A** angiogramografia de coronárias
- B** ressonância magnética sob estresse com dobutamina
- C** teste ergométrico
- D** ecocardiografia sob estresse com farmacológico
- E** cintilografia de perfusão miocárdica com dipiridamol

**QUESTÃO 10**

Um paciente de cinquenta e dois anos de idade procurou atendimento médico, queixando-se de dor epigástrica, de forte intensidade, que persistia havia quatro horas, com irradiação para região dorsal esquerda, acompanhada de náuseas e vômitos. O paciente apresentou história de dislipidemia e obesidade. Ao exame físico, apresentou-se normocorado, anictérico, com temperatura de 36,8 °C, frequência cardíaca de 132 bpm, pressão arterial de 114 mmHg × 82 mmHg, com murmúrio vesicular diminuído em base pulmonar esquerda, com sibilos discretos e abdome globoso, em avental, doloroso à palpação no andar superior, principalmente no epigástrio, com ruídos hidroaéreos presentes. Ao exame físico, o paciente não apresentou outras alterações significativas. Os exames complementares revelaram hemoglobina = 15,8 g/dL; hematócrito = 48%; leucócitos = 21.840/mm<sup>3</sup> (sem desvio à esquerda); glicemia = 218 mg/dL; TGO = 28 U/L; tempo de protrombina igual a 14 segundos; bilirrubina total = 1,2 mg/dL; DHL = 204 U/L; creatinina = 0,7 mg/dL; amilase = 1.488 U/L; triglicérides = 1.061 mg/dL e colesterol total = 290 mg/dL. O exame de raios-X de tórax revelou discreto velamento nas bases. Os resultados do eletrocardiograma e do exame de enzimas cardíacas não apresentaram anormalidades.

Considerando esse caso clínico, assinale a opção em que é apresentado o exame adequado para confirmação diagnóstica.

- A** colonoscopia
- B** tomografia computadorizada do abdome com contraste intravenoso
- C** colangiopancreatografia retrógrada endoscópica
- D** colangiopancreatografia por ressonância magnética
- E** ultrassom de abdome total

**QUESTÃO 11**

Assinale a opção correta com relação ao hipertireoidismo.

- A** Devido ao risco de malignidade de um nódulo tóxico, é indicada a punção aspirativa com agulha fina do adenoma tóxico.
- B** O tratamento de escolha do adenoma tóxico consiste no uso de propiltiouracil ou metimazol, em razão da recorrência frequente de hipertireoidismo ocasionado pela nodulectomia.
- C** Alguns adenomas tóxicos apresentam mutações somáticas nas células foliculares. A maioria dessas mutações ocorre no receptor do TSH e o restante na estrutura da subunidade alfa das proteínas G de membrana.
- D** Quanto à apresentação clínica e dados epidemiológicos, o hipertireoidismo causado pelo bócio nodular tóxico é semelhante ao hipertireoidismo causado pela doença de Graves.
- E** É frequente a redução dos nódulos dos adenomas tóxicos ou mesmo o seu desaparecimento espontâneo secundário à necrose.

**QUESTÃO 12**

Uma paciente de sessenta e oito anos de idade, com hipertensão arterial havia vários anos, compareceu ao ambulatório para consulta de rotina, sem apresentar queixas. Ela relatou uso irregular de hidroclorotiazida. Ao exame físico, apresentou-se normocorada, com extremidades quentes, frequência cardíaca de 106 bpm, pressão arterial de 142 mmHg × 78 mmHg, turgência jugular a 30°, ausculta pulmonar normal, *ictus cordis* propulsivo no 6.º EICE linha axilar anterior, ritmo cardíaco em galope (terceira bulha) e sem sopros. Adicionalmente, notou-se refluxo hepatojugular e edema perimaleolar bilateral. Os exames complementares revelaram concentração de sódio = 140 mEq/L; potássio = 5,6 mEq/L; creatinina = 3,1 mg/dL; hemoglobina = 10,2 g/dL e hematócrito = 30%. Os demais exames bioquímicos e a função tireoidiana estavam normais. O ecocardiograma revelou fração de ejeção de 36%.

Com base no caso clínico acima apresentado, assinale a opção que corresponde ao medicamento indicado para aumentar a sobrevida da paciente.

- A** espirolactona
- B** digoxina
- C** carvedilol
- D** captopril
- E** furosemida

**QUESTÃO 13**

Com relação à tenossinovite estenosante dos flexores, também denominada dedo em gatilho, assinale a opção correta.

- A** O tratamento do dedo em gatilho por meio de infiltração intra-articular com corticoides é contraindicado em pacientes diabéticos.
- B** A tenossinovite estenosante dos flexores é uma inflamação que acomete com maior frequência o segundo e o terceiro quirodactílos da mão dominante em indivíduos do sexo masculino.
- C** O dedo em gatilho se desenvolve devido à desproporção entre o tendão flexor e a polia, ocasionada por um nódulo no nível da articulação metacarpofalangiana.
- D** Nos casos de tenossinovite estenosante dos flexores, o tratamento cirúrgico por via aberta tem sido evitado devido às taxas elevadas de recorrência e complicações, como déficit residual de extensão e rigidez pós-operatória residual.
- E** Após o período de acompanhamento de três meses de pacientes com tenossinovite estenosante dos flexores, a infiltração com triancinolona apresenta resultado superior à infiltração com dexametasona, no que se refere à resolução dos sintomas e dos déficits motores.

**Texto para as questões 14 e 15**

Um paciente de cinquenta e dois anos de idade compareceu a um centro de atendimento médico para consulta de rotina, sem apresentar queixas. O paciente relatou que, havia dois anos, tem utilizado 12,5 mg de clortalidona, uma vez por dia, para tratamento de hipertensão arterial. Ele não apresentou cardiopatia estrutural nem aterosclerose significativa. O exame físico revelou índice de massa corpórea (IMC) de 31 Kg/m<sup>2</sup>, circunferência abdominal de 108 cm, pressão arterial de 144 mmHg × 92 mmHg (média de três medidas) e frequência cardíaca de 72 bpm. A avaliação laboratorial apresentou os seguintes resultados: ácido úrico = 10,8 mg/dL; triglicérides = 184 mg/dL; colesterol total = 250 mg/dL; HDL colesterol = 35 mg/dL; LDL colesterol = 178 mg/dL; glicemia de jejum = 104 mg/dL e hemoglobina glicada (A1C) = 5,9%. Os resultados do eletrocardiograma e dos demais exames laboratoriais não apresentaram anormalidades.

**QUESTÃO 14**

Para proporcionar ao paciente do caso clínico acima apresentado um controle adequado da pressão arterial com menor interferência no padrão metabólico e com menor probabilidade de desenvolvimento de diabetes deve-se

- Ⓐ substituir a clortalidona por espironolactona, com uso associado de atenolol.
- Ⓑ aumentar a dose da clortalidona, com uso associado de atenolol.
- Ⓒ substituir a clortalidona por anlodipino, com uso associado de ramipril.
- Ⓓ aumentar a dose da clortalidona, com uso associado de ramipril.
- Ⓔ aumentar a dose da clortalidona em monoterapia.

**QUESTÃO 15**

Ainda com relação ao caso clínico acima apresentado, é correto afirmar que, para garantir um controle eficiente da hipercolesterolemia, com menor incidência de eventos cardiovasculares, deve-se administrar ao paciente

- Ⓐ orlistat.
- Ⓑ rosuvastatina.
- Ⓒ ácido nicotínico.
- Ⓓ genfibrozil.
- Ⓔ fenofibrato.

**QUESTÃO 16**

No que se refere ao acidente vascular cerebral (AVC), assinale a opção correta.

- Ⓐ O tromboembolismo corresponde ao mecanismo aterotrombótico responsável pela trombose de grandes vasos, sendo o coração o local de origem do trombo arterial.
- Ⓑ Nas primeiras horas após a ocorrência de um AVC do tipo isquêmico (AVCI), a zona de penumbra recebe um fluxo de sangue reduzido e insuficiente para manter a viabilidade celular, resultando em dano estrutural irreversível.
- Ⓒ As causas mais comuns do AVC por hemorragia intraparenquimatosa são as malformações vasculares e os aneurismas saculares.
- Ⓓ Pacientes com diagnóstico de AVC do tipo isquêmico (AVCI), elegíveis para o uso intravenoso do ativador do plasminogênio tecidual (t-PA), devem iniciar o tratamento até seis horas após o início do AVCI.
- Ⓔ A trombose de pequenas artérias, que é comum em pacientes hipertensos e diabéticos, corresponde a pequenos infartos causados por oclusão de uma pequena artéria perfurante na profundidade dos hemisférios cerebrais ou do tronco encefálico.

**QUESTÃO 17**

Com relação ao abuso e dependência de *crack* e cocaína, assinale a opção correta.

- Ⓐ O uso de clorpromazina é indicado para tratamento das complicações agudas relacionadas ao consumo de cocaína, como os sintomas psicóticos e as agitações extremas.
- Ⓑ A convulsão é a complicação mais frequente entre as intercorrências não psiquiátricas dos usuários de *crack*.
- Ⓒ A agressão térmica, a inalação de impurezas, o efeito anestésico local e a vasoconstrição são os principais fatores responsáveis pelas lesões das vias aéreas relacionadas ao consumo de *crack*.
- Ⓓ O uso de *crack*, em geral, inicia-se após os dezoito anos de idade, sendo restrito às classes sociais desfavorecidas socioeconomicamente.
- Ⓔ Comparado ao usuário de cocaína intranasal, o usuário de *crack*, em geral, se expõe menos ao risco de dependência, visto que há menos concentração de substâncias dependentes no *crack* que na cocaína.

**QUESTÃO 18**

Ainda no que se refere ao abuso e à dependência do *crack* e da cocaína, assinale a opção correta.

- A** Os pacientes com transtorno de personalidade esquizoide consomem *crack* de modo mais intenso e têm menor probabilidade de buscarem tratamento que os pacientes sem esse transtorno.
- B** Os sintomas de abstinência de cocaína são pouco intensos e diminuem acentuadamente no tratamento ambulatorial, contudo esses sintomas são intensos e duradouros em ambientes de internação.
- C** O mecanismo de ação do topiramato aumenta o tônus do sistema de neurotransmissão GABA e inibe os receptores AMPA/cainato do sistema glutamato. Esse aumento da atividade inibitória e bloqueio da atividade excitatória provoca redução da liberação de dopamina no *nucleus accumbens*.
- D** O dissulfiram atua no sistema dopaminérgico, aumentando a conversão de noradrenalina em dopamina por meio do estímulo das enzimas dopamina-beta-hidroxilase e monoamina oxidase, além de estimular a aldeído desidrogenase.
- E** O tratamento com modafinil ocasiona a redução do consumo de *crack* pelo usuário, entretanto, esse tratamento é pouco utilizado devido a seus efeitos colaterais frequentes e graves, como alterações do raciocínio, dificuldade de memorização e distúrbios de linguagem e concentração.

**QUESTÃO 19**

Considere que um paciente, previamente hígido, tenha desenvolvido placas eritemato-edematosas grandes, circinadas, indolores, pruriginosas, sem descamação e de início súbito, havia duas horas, no tronco e no pescoço. Desse modo, o tratamento padrão por via oral para esse caso clínico é a administração de

- A** amoxicilina.
- B** fluconazol.
- C** metotrexato.
- D** cloridrato de fexofenadina.
- E** penciclovir.

**QUESTÃO 20**

Um paciente de sessenta anos de idade procurou atendimento médico com queixa de cansaço. Ao exame clínico, o paciente apresentou apenas palidez cutaneomucosa. O eritrograma do paciente revelou os seguintes resultados: concentração de hemoglobina = 7,2 g/dL; hematócrito = 22%; número de hemácias =  $1.800.000/\text{mm}^3$  e VCM = 122 fl. A dosagem de haptoglobina não apresentou anormalidades.

Sabendo que o referido paciente é anêmico, assinale a opção em que é apresentado o tipo de anemia pertinente com o caso clínico acima apresentado.

- A** anemia ferropriva
- B** anemia sideroblástica
- C** talassemia beta menor
- D** anemia megaloblástica
- E** anemia de doença crônica

**QUESTÃO 21**

Com o objetivo de testar a hipótese de que a boa alimentação materna influencia o ganho de peso infantil, uma pesquisa avaliou todas as crianças menores de cinco anos de idade residentes em determinado bairro de uma cidade (total de 350 crianças). As crianças foram acompanhadas durante seis meses, com visitas realizadas a cada dois meses, não sendo permitida a entrada de novos componentes no grupo.

Acerca da epidemiologia e com base na situação hipotética apresentada, é correto afirmar que esse estudo epidemiológico é caracterizado como estudo

- A** retrospectivo.
- B** de caso.
- C** de caso controle.
- D** transversal.
- E** de coorte.

**QUESTÃO 22**

A substância química que, uma vez presente no ambiente de trabalho, pode causar leucemia, anemia aplásica, hipoplasia medular e agranulocitose é

- A** o monóxido de carbono.
- B** o benzeno.
- C** a sílica.
- D** o asbesto.
- E** o metano.

**QUESTÃO 23**

O ruído é um risco físico que pode causar acidentes ou doenças relacionadas ao trabalho. Acerca desse assunto, assinale a opção correta.

- A** Níveis de pressão sonora acima de 85 dB para ruído contínuo ou intermitente em trabalhadores sem proteção auditiva constituem situações de grave e iminente risco de lesão auditiva súbita.
- B** O ouvido humano é capaz de perceber sons com frequências entre 10 ciclos por segundo e 50.000 ciclos por segundo.
- C** O som dispensa a presença de um meio inelástico para sua propagação.
- D** O ruído de impacto é aquele que apresenta picos de energia acústica de duração inferior a um segundo, a intervalos superiores a um segundo.
- E** Para um trabalhador que faz uso de proteção auricular, o limite de tolerância, para 8h de trabalho diário em ambiente barulhento, é de 80 dB.

**QUESTÃO 24**

Acerca das situações de insalubridade e periculosidade apresentadas nas Normas Regulamentadoras do Ministério do Trabalho e Emprego, assinale a opção correta.

- A** A incidência de mais de um fator de insalubridade permite que o trabalhador receba mais de um adicional de acréscimo salarial.
- B** A ocorrência de condições de insalubridade e de periculosidade permite que o trabalhador receba os dois adicionais cumulativamente.
- C** A eliminação da condição insalubre determina a cessação do pagamento do adicional de insalubridade.
- D** Os percentuais dos adicionais de insalubridade e periculosidade são iguais em relação ao salário.
- E** Toda situação de insalubridade é caracterizada por um limite de tolerância.

**QUESTÃO 25**

A ocorrência de acidentes de trabalho no Brasil é alta e representa um grave problema de saúde pública. Com relação à ocorrência e investigação desses eventos no Brasil, assinale a opção correta.

- A** Os acidentes de trabalho, na maioria dos casos, são consequências de fenômenos multicausais.
- B** Os conceitos de ato inseguro e de condição insegura, preconizados por Heinrich, representam o que há de mais avançado na investigação dos acidentes de trabalho.
- C** Os conceitos de ato inseguro e de condição insegura isentam de culpa as vítimas dos acidentes de trabalho.
- D** Na maioria dos acidentes de trabalho é impossível estabelecer as causas a partir de uma investigação posterior.
- E** O Método de Árvore de Causas (ADC), apesar de ser uma técnica antiga e ultrapassada, pode ser utilizado para investigação de acidentes de trabalho.

**QUESTÃO 26**

Acerca da associação entre neoplasias malignas e contaminantes no ambiente de trabalho, assinale a opção correspondente à associação correta entre o contaminante e o tipo de acometimento clínico.

- A** óleos xistosos — câncer de bexiga
- B** poeira de madeira — câncer de próstata
- C** alcatrão de carvão — câncer ósseo
- D** cádmio — linfoma
- E** tetracloroetileno — câncer de fígado

**QUESTÃO 27**

Considerando que as doenças infecciosas estão entre os riscos biológicos que acometem trabalhadores que exercem funções em ambientes de tratamento e recuperação da saúde humana, assinale a opção correta a respeito das características da infecção bacteriana.

- A** Patogenicidade é a capacidade do microrganismo de produzir anticorpos no organismo hospedeiro.
- B** Dose infectante é a capacidade do microrganismo de produzir doença no hospedeiro.
- C** Poder invasivo é a quantidade do agente etiológico necessária para iniciar a infecção.
- D** Denomina-se infectividade a capacidade do microrganismo de produzir sintomas.
- E** Denomina-se virulência a capacidade do microrganismo de produzir casos graves ou fatais.

**QUESTÃO 28**

Ainda em relação aos riscos biológicos para os trabalhadores da área de saúde, assinale a opção correta.

- Ⓐ Vacinação e medidas para limitar a exposição aos agentes infectantes fazem parte do nível de prevenção primária para os riscos de infecções nos trabalhadores da área de saúde.
- Ⓑ A maioria das infecções comunitárias decorrem de exposição ocupacional.
- Ⓒ As doenças infecciosas relacionadas ao trabalho são sempre causadas por patógenos específicos.
- Ⓓ Quanto maior a virulência do patógeno e menor a resistência do hospedeiro, maior será a dose infectante de um patógeno.
- Ⓔ A possibilidade de acidentes com material perfurocortante para os trabalhadores da área de saúde representa um risco desprezível nas estatísticas de acidentes de trabalho.

**QUESTÃO 29**

A vacinação obrigatória contra tétano, difteria e hepatite B é o esquema de vacinação

- Ⓐ mínimo para trabalhadores de serviços de saúde.
- Ⓑ usado no pronto-socorro em pacientes portadores de ferimentos corto-contusos.
- Ⓒ usado apenas por viajantes internacionais.
- Ⓓ usado para os casos de agressão a trabalhadores por animais peçonhentos.
- Ⓔ preconizado para os casos de agressão a trabalhadores por cão.

**QUESTÃO 30**

Considerando o disposto no Manual de Perícia Oficial em Saúde do Servidor Público Federal do Ministério do Planejamento, Orçamento e Gestão, assinale a opção correta.

- Ⓐ Classifica-se em parcial ou total a invalidez para o desempenho das atribuições do cargo, função ou emprego.
- Ⓑ Eventos ocorridos no trajeto da residência para o trabalho não são considerados acidentes em serviço.
- Ⓒ Denomina-se junta oficial em saúde a perícia oficial em saúde realizada por equipe composta por seis profissionais, dos quais três são médicos e os outros três cirurgiões-dentistas.
- Ⓓ O perito oficial em saúde deve ser médico, cirurgião-dentista, psicólogo ou assistente social.
- Ⓔ A incapacidade laborativa é determinada por parâmetros de grau, duração e abrangência da tarefa desempenhada.

**QUESTÃO 31**

Tendo sofrido acidente de trabalho, um funcionário de empresa privada recebeu, após atendimento médico especializado, atestado médico com dispensa de sete dias das atividades laborais. Após esse período de afastamento, o empregado retornou à sua função na empresa sem apresentar sequelas.

Com base na situação hipotética apresentada e de acordo com a legislação previdenciária, assinale a opção correta.

- Ⓐ A empresa deverá comunicar o acidente de trabalho à Previdência Social até sete dias após a ocorrência.
- Ⓑ O empregado terá estabilidade no emprego durante um ano a partir da data de seu retorno à empresa.
- Ⓒ O acidente é considerado grave devido ao número de dias de afastamento.
- Ⓓ O empregado deverá se submeter a perícia na Previdência Social antes de retornar ao trabalho.
- Ⓔ Os dias de afastamento do empregado serão pagos pela empresa.

**QUESTÃO 32**

Acerca da legislação de saúde e segurança do trabalho direcionada para a ergonomia e regulamentada pelo Ministério do Trabalho e Emprego, assinale a opção correta.

- Ⓐ Nas atividades de processamento eletrônico de dados, o tempo efetivo de trabalho de entrada de dados não deve exceder o limite máximo de seis horas.
- Ⓑ Para atividade de teleatendimento ou *telemarketing*, o tempo máximo de trabalho em efetiva atividade deve ser de seis horas.
- Ⓒ Nas atividades de digitação, o número máximo de toques reais exigidos pelo empregador deve se limitar a seis mil por hora trabalhada.
- Ⓓ Existe um limite máximo de peso que pode ser carregado pelos trabalhadores, idêntico para homens, mulheres e trabalhadores jovens.
- Ⓔ É facultativa a colocação de bancos para descanso dos trabalhadores que desenvolvem atividades em posição ortostática.



**QUESTÃO 33**

Com a evolução das sociedades de consumo, o trabalho noturno passou a ser uma necessidade de ordem técnica, social e econômica. Com relação a esse assunto e de acordo com a legislação brasileira, assinale a opção correta.

- A** O trabalho noturno é aquele realizado entre a meia noite e as 6:00 h subsequentes.
- B** O trabalho noturno é aquele realizado entre as 19:00 h de um dia e as 7:00 h do dia seguinte.
- C** O trabalhador noturno tem a hora de trabalho reduzida para 52 minutos e 30 segundos.
- D** A remuneração da hora de trabalho noturno é 50% superior à hora de trabalho diurno.
- E** O trabalho noturno não apresenta qualquer influência biológica e orgânica para o trabalhador.

**QUESTÃO 34**

Considerando que algumas atividades e profissões apresentam risco maior para certas doenças, assinale a opção correspondente à associação correta entre a atividade laboral e a doença infectocontagiosa que pode acometer o trabalhador.

- A** trabalho médico — brucelose
- B** trabalho com pássaros — tularemia
- C** trabalho com pele de animais — hepatite C
- D** trabalho em limpeza urbana — leptospirose
- E** trabalho com gado leiteiro — psitacose

**QUESTÃO 35**

A presença da Comissão Interna de Prevenção de Acidentes (CIPA) e do Serviço Especializado em Engenharia de Segurança e em Medicina do Trabalho (SESMT) contribui para a aplicação das normas de higiene, segurança e medicina do trabalho nas empresas, fazendo com que os trabalhadores fiquem mais protegidos contra doenças e acidentes de trabalho. Em relação a esse assunto, assinale a opção correta.

- A** O SESMT de uma empresa pode ser composto apenas por um técnico de segurança do trabalho.
- B** Todas as empresas são obrigadas a constituir a CIPA.
- C** Os membros da CIPA e do SESMT são eleitos pelos trabalhadores da empresa.
- D** A CIPA é um órgão técnico de assessoramento da direção da empresa.
- E** Os membros da CIPA e do SESMT têm mandato fixo de um ano de duração.

**QUESTÃO 36**

O Brasil é signatário de várias convenções da Organização Internacional do Trabalho (OIT), entre elas a Convenção 155, que versa sobre segurança e saúde dos trabalhadores. Com relação a esse assunto, é correto afirmar que a Convenção 155

- A** não prevê a recusa do trabalhador em executar tarefa que ofereça risco grave e iminente para sua saúde ou segurança.
- B** prevê inclusive a distribuição de equipamentos de proteção para os trabalhadores, em casos de riscos de acidentes ou de danos à saúde.
- C** deve vigorar por no mínimo cinco anos no país após sua ratificação por país membro da OIT.
- D** se aplica apenas aos trabalhadores das empresas privadas.
- E** deverá, obrigatoriamente, ser observada para todos os ramos de atividade econômica do país.

**QUESTÃO 37**

As doenças neurológicas relacionadas ao trabalho têm incidência crescente em todo o mundo, causando impactos humanos e sociais e elevados custos econômicos para os países, as instituições e as empresas. Em relação a esse assunto, assinale a opção correspondente à associação correta entre o distúrbio neurológico e a situação de trabalho ou evento patológico.

- A** neuropatia periférica — agressões psicológicas
- B** convulsão — assédio moral no trabalho
- C** mielopatia — ruído
- D** encefalopatia — estresse psíquico
- E** distúrbios do sono — trabalho em turnos

**QUESTÃO 38**

Com relação aos direitos e deveres de empregados e empregadores instituídos pela legislação brasileira de segurança e saúde no trabalho, assinale a opção correta.

- A** A principal responsabilidade pela implementação e cumprimento das normas de segurança e saúde no trabalho nas empresas é do empregado.
- B** O trabalhador tem direito de assumir o risco de trabalhar sem fazer uso do Equipamento de Proteção Individual (EPI) indicado para a atividade.
- C** O empregador tem direito de recusar a inscrição de determinado trabalhador para a eleição da CIPA.
- D** Os trabalhadores indicados pelo empregador para a CIPA têm garantida a estabilidade no emprego durante o mandato de um ano da comissão e mais um ano após seu fim.
- E** A CIPA, por meio dos seus componentes, tem direito de requerer ao empregador o desligamento de máquina ou equipamento que ofereça risco grave e iminente à segurança dos trabalhadores.

**QUESTÃO 39**

Segundo estudos de toxicologia ocupacional, fábricas, indústrias e diversos ramos da atividade econômica no Brasil utilizam uma grande variedade de produtos e compostos químicos que podem gerar intoxicações aos trabalhadores. Com relação a esse assunto, assinale a opção correspondente à associação correta entre o composto químico e seu indicador biológico no organismo do trabalhador.

- A** chumbo — dosagem de carboxiemoglobina no sangue
- B** arsênico — dosagem de fenol na urina
- C** benzeno — dosagem de metil-etilcetona na urina
- D** tolueno — dosagem de ácido hipúrico na urina
- E** N-Hexano — dosagem de ácido tricloroacético na urina

**QUESTÃO 40**

Ainda em relação aos estudos da toxicologia ocupacional, assinale a opção correspondente à associação correta entre a atividade econômica ou profissional e a substância química envolvida.

- A** indústria gráfica — monóxido de carbono
- B** operações de desengraxamento — mercúrio
- C** transporte urbano — mercúrio
- D** lavagem a seco — chumbo
- E** indústria de plástico — formaldeído

**QUESTÃO 41**

O conhecimento da fisiologia e da patologia respiratórias tem grande importância na avaliação e no tratamento das doenças do sistema respiratório relacionadas ao trabalho no Brasil. Com relação a esse assunto, assinale a opção correta.

- A** A capacidade vital pulmonar é um somatório de volumes que inclui o volume residual.
- B** O volume corrente pulmonar representa a soma do volume de reserva inspiratório e o volume de reserva expiratório.
- C** A exposição ambiental ao asbesto representa a principal causa de mesotelioma maligno de pleura.
- D** A asbestose é a pneumoconiose de maior prevalência no país.
- E** A prova espirométrica é um teste que mostra a etiologia das pneumoconioses.

**QUESTÃO 42**

Ainda no que se refere às doenças do sistema respiratório, assinale a opção correta.

- A** A silicose, apesar da gravidade, é uma doença cujas lesões patológicas são reversíveis.
- B** A espirometria mostra padrões específicos de alterações patológicas nos pacientes com silicose.
- C** A tosse e os escarros hemoptóicos são sintomas específicos ou patognomônicos da silicose.
- D** A co-morbidade mais prevalente associada à silicose é a tuberculose.
- E** Os mecanismos fisiopatológicos da asma ocupacional são diferentes daqueles da asma brônquica (sem vinculação ocupacional).

**QUESTÃO 43**

Com relação à implantação do Programa de Prevenção de Riscos Ambientais (PPRA) nas empresas, importante meio de controle dos riscos ligados ao ambiente de trabalho, assinale a opção correta.

- A** A análise global de PPRA já implantado deve ser feita a cada dois anos.
- B** A antecipação e o reconhecimento dos riscos constituem a primeira etapa no desenvolvimento do PPRA.
- C** O PPRA deve ser obrigatoriamente elaborado por engenheiro de segurança do trabalho.
- D** Os limites de tolerância para os agentes biológicos estão bem estabelecidos no PPRA.
- E** O uso de EPI tem sempre preferência em relação às medidas de proteção coletiva para controle de riscos identificados no PPRA.

**QUESTÃO 44**

As normas constitucionais de aplicabilidade direta e imediata cuja abrangência pode ser reduzida por outras normas constitucionais ou infraconstitucionais denominam-se normas constitucionais

- A** de eficácia plena com efeito limitado.
- B** de eficácia contida.
- C** de eficácia limitada.
- D** de eficácia plena.
- E** programáticas.

**QUESTÃO 45**

Acerca dos direitos e garantias fundamentais, assinale a opção correta.

- A** Os direitos sociais, consolidados pela CF são classificados como direitos fundamentais de terceira dimensão.
- B** A CF estabeleceu um rol de direitos sociais dos trabalhadores urbanos e rurais, mas não fez referência aos trabalhadores avulsos e os domésticos, que são tratados apenas na legislação ordinária.
- C** Os direitos fundamentais são personalíssimos, de forma que somente a própria pessoa pode a eles renunciar.
- D** O brasileiro nato só poderá ser extraditado, a pedido de governo estrangeiro que possua tratado de extradição com o Brasil, em razão da prática de crime doloso contra a vida ou tráfico ilícito de entorpecentes cometidos no exterior.
- E** Um estrangeiro não naturalizado que venha a ser preso em flagrante em território nacional tem legitimidade para impetrar *habeas corpus*.

**QUESTÃO 46**

Ana, analista judiciária do TRT, casada com João, espanhol, foi enviada à França para representar o órgão em um evento. Ao chegar naquele país, em decorrência de complicações na gravidez, deu à luz seu filho, Pedro.

Nessa situação, Pedro é considerado

- A** estrangeiro, podendo optar pela nacionalidade brasileira a qualquer tempo, depois de atingir a maioridade.
- B** brasileiro naturalizado.
- C** brasileiro nato.
- D** brasileiro nato, desde que opte pela nacionalidade brasileira a qualquer tempo, depois de atingir a maioridade.
- E** estrangeiro.

**QUESTÃO 47**

Acerca dos direitos políticos, assinale a opção correta.

- A** Emenda constitucional determinou a obrigatoriedade do voto aos analfabetos.
- B** Enquanto durarem os efeitos da condenação criminal transitada em julgado, consideram-se cassados os direitos políticos do condenado.
- C** Lei que altere o processo eleitoral possui eficácia plena a partir de sua publicação, sendo, portanto, aplicável em eventual eleição que ocorra no mesmo ano de sua edição.
- D** O exercício da soberania popular se dá por meio do sufrágio universal, do voto direto e secreto e do mandato de segurança.
- E** Capacidade eleitoral é o direito de votar e ser votado.

**QUESTÃO 48**

Conforme a CF, o desmembramento de estado-membro da Federação depende, entre outros requisitos, de

- A** emenda à Constituição.
- B** referendo.
- C** ação popular.
- D** iniciativa popular.
- E** plebiscito.

**QUESTÃO 49**

Com relação aos princípios fundamentais da administração pública estabelecidos na Constituição Federal de 1988, assinale a opção correta.

- A** A moralidade administrativa se confunde com a moralidade comum, o que impede servidores públicos de se comportarem contrariamente aos padrões morais e filosóficos da sociedade.
- B** De acordo com o princípio da eficiência, é considerado válido um ato praticado contrariamente à lei, desde que seja demonstrado, no caso concreto, que a prática do ato é vantajosa para a administração.
- C** Em razão do princípio da legalidade, a administração poderá praticar qualquer ato, desde que não haja proibição legal.
- D** De acordo com o princípio da impessoalidade, é vedado à administração, em qualquer circunstância, conceder um direito exclusivo a um particular.
- E** O princípio da publicidade poderá ser restringido quando o sigilo for necessário à segurança da sociedade.

**QUESTÃO 50**

São princípios aplicáveis à administração pública

- A** a inércia, a presunção de legalidade e a imperatividade.
- B** a isonomia, a autotutela e a proporcionalidade.
- C** a supremacia do interesse público, a soberania e a continuidade dos serviços públicos.
- D** a motivação, a finalidade e a competência.
- E** a razoabilidade, a indisponibilidade do interesse público e a discricionariedade.

**QUESTÃO 51**

Acerca da nomeação para cargo público, assinale a opção correta.

- Ⓐ A nomeação do servidor ocorrerá com a assinatura do respectivo termo, no qual deverão constar as atribuições, os deveres, as responsabilidades e os direitos inerentes ao cargo ocupado.
- Ⓑ A nomeação, assim como a readaptação, a reintegração e a recondução são formas de provimento em cargo público.
- Ⓒ De acordo com a Lei n.º 8.112/1990, durante o prazo de validade do concurso público, a administração poderá abrir novo concurso para provimento das mesmas vagas, desde que seja priorizada a ordem de nomeação do primeiro concurso.
- Ⓓ A nomeação para provimento de cargo efetivo ou em comissão deverá ser precedida de concurso público de provas ou de provas e títulos.
- Ⓔ Aquele que, após a nomeação, não tomar posse no prazo previsto em lei será exonerado do cargo.

**QUESTÃO 52**

Com relação aos direitos e vantagens dos servidores públicos federais previstos na Lei n.º 8.112/1990, assinale a opção correta.

- Ⓐ O servidor público federal tem direito à licença sem remuneração para o desempenho de mandato em entidade de classe ou para participar de gerência ou administração em sociedade cooperativa constituída por servidores públicos para prestar serviços a seus membros.
- Ⓑ Somente mediante imposição legal ou decisão judicial poderá haver desconto sobre a remuneração, não sendo suficiente a autorização prévia do servidor.
- Ⓒ É vedada a concessão de licença ao servidor público federal para tratar de assuntos de interesses exclusivamente particulares.
- Ⓓ As indenizações incorporam-se aos vencimentos ao serem pagas continuamente ao servidor.
- Ⓔ É vedada, em qualquer hipótese, a prestação de serviços gratuitos à administração pelo servidor público federal.

**QUESTÃO 53**

Um servidor, após inúmeras tentativas frustradas de imprimir um documento, levantou-se de sua cadeira, pegou a impressora e a arremessou pela janela.

Com base na situação hipotética acima apresentada, assinale a opção correta.

- Ⓐ É possível que o servidor, pelo mesmo ato, seja responsabilizado penal, civil e administrativamente.
- Ⓑ O processo administrativo disciplinar eventualmente instaurado será encerrado, sem julgamento, se o servidor acusado for exonerado a pedido.
- Ⓒ A autoridade julgadora poderá decidir de forma diversa ao relatório final da comissão processante, desde que não haja imposição de pena mais grave.
- Ⓓ Caso o servidor seja absolvido penalmente pelo crime de dano, em razão da ausência de provas, não poderá ser responsabilizado administrativamente pelo mesmo fato.
- Ⓔ Caso seja comprovado que o servidor oferece risco à segurança da repartição, poderá ser demitido antes da instauração do respectivo processo administrativo disciplinar, hipótese em que, caso seja absolvido após o julgamento, será reintegrado à função que ocupava anteriormente.

**QUESTÃO 54**

Acerca do regime jurídico das carreiras dos servidores do Poder Judiciário da União, assinale a opção correta.

- Ⓐ Os cargos em comissão dos órgãos do Poder Judiciário da União serão ocupados somente por servidores integrantes das carreiras dos quadros de pessoal do Poder Judiciário da União.
- Ⓑ A gratificação judiciária (GAJ) será calculada mediante aplicação do percentual de 30% sobre o vencimento básico.
- Ⓒ Não se aplicam aos servidores do Poder Judiciário da União as revisões gerais dos servidores públicos federais previstas na Constituição.
- Ⓓ É vedado aos órgãos do Poder Judiciário da União incluir programa de formação como etapa do concurso público para provimento de seus cargos.
- Ⓔ O servidor das carreiras dos quadros de pessoal do Poder Judiciário que possuir mestrado em áreas de interesse dos órgãos do Poder Judiciário fará jus ao adicional de qualificação no percentual de 10% sobre o vencimento básico do servidor.

**QUESTÃO 55**

Entre os atributos de valor judiciário para a sociedade definidos na Resolução n.º 70/2009 do Conselho Nacional de Justiça (CNJ), incluem-se

- A tradição e economicidade.
- B ética e imparcialidade.
- C credibilidade e parcialidade.
- D desídia e parcialidade.
- E economicidade e transparência.

**QUESTÃO 56**

De acordo com objetivos, metas e projetos nacionais definidos pela Resolução n.º 70/2009 do Conselho Nacional de Justiça, o CNJ

- A divulgará mensalmente o desempenho dos tribunais no cumprimento de ações, projetos e metas nacionais.
- B coordenará a instituição de indicadores de resultados, bem como de metas, projetos e ações de âmbito nacional, comum a todos os tribunais.
- C conduzirá atividades de planejamento e gestão estratégica do Poder Judiciário em conjunto com representantes dos tribunais e com as associações nacionais de magistrados.
- D realizará encontros semestrais para avaliar a estratégia nacional.
- E promoverá, em caráter provisório, metas de curto e médio prazos alinhadas ao Plano Estratégico Nacional.

**QUESTÃO 57**

Segundo a Resolução n.º 70/2009 do Conselho Nacional de Justiça (CNJ), as propostas orçamentárias dos tribunais devem ser alinhadas aos seus respectivos planejamentos estratégicos com o objetivo de

- A implementar a gestão do planejamento estratégico.
- B assegurar a agilidade nos trâmites judiciais e administrativos.
- C garantir os recursos necessários à execução dos planejamentos estratégicos.
- D buscar a excelência na gestão de custos operacionais.
- E fortalecer e harmonizar as relações entre os poderes, os setores e as instituições.

**QUESTÃO 58**

O processamento e o julgamento de ação de greve em tramitação no TRT da 8.ª Região competem

- A às turmas do tribunal.
- B a qualquer das seções especializadas.
- C ao tribunal pleno, originariamente.
- D ao juiz convocado para compor o tribunal pleno.
- E à Seção Especializada I, exclusivamente.

**QUESTÃO 59**

Considerando que, em ação proposta em uma vara do trabalho por determinada empregada doméstica contra seu empregador, a decisão do juiz tenha sido a ela favorável, assinale a opção correta com base no Regimento Interno do TRT 8.ª da Região.

- A Se considerar a decisão injusta, o empregador deverá propor ação rescisória perante o tribunal, no prazo de dois anos do trânsito em julgado da decisão.
- B Caso a decisão judicial tenha decorrido de má apreciação de prova, o empregador terá o direito de propor ação rescisória perante o tribunal.
- C Se o empregador propuser ação rescisória, a execução da sentença deve ser suspensa.
- D O prazo para o ajuizamento, pelo empregador, de ação rescisória perante o tribunal é de dois anos do trânsito em julgado da decisão.
- E Eventual ação rescisória ajuizada pelo empregador perante o tribunal deverá ser encaminhada ao juiz que proferiu a decisão, para novo julgamento.

**QUESTÃO 60**

No que se refere ao Código de Ética dos Servidores do TRT da 8.ª Região, assinale a opção correta.

- A Para que um servidor do TRT da 8.ª Região componha comissão de ética no âmbito do tribunal, basta que ele seja servidor efetivo estável e conte com, no mínimo, três anos de serviço.
- B Servidor de tribunal não pode manter primo sob sua subordinação hierárquica.
- C Servidor do TRT da 8.ª Região que receba brinde como presente, independentemente do valor, deverá responder, perante o próprio tribunal, por crime de improbidade administrativa.
- D É expressamente vedada a discriminação de colega de trabalho por sua orientação sexual.
- E Servidor não estável pode compor comissão de ética do tribunal se comprovar não ter sofrido punição penal nos cinco anos anteriores a sua entrada em exercício no órgão.

## PROVA DISCURSIVA

- Nesta prova, faça o que se pede, usando, caso deseje, os espaços para rascunhos indicados no presente caderno. Em seguida, transcreva os textos para o **CADERNO DE TEXTOS DEFINITIVOS DA PROVA DISCURSIVA**, nos locais apropriados, pois **não será avaliado fragmento de texto escrito em local indevido**.
- Qualquer fragmento de texto que ultrapassar a extensão máxima de linhas disponibilizadas será desconsiderado. Será desconsiderado também o texto que não for escrito na(s) **folha(s) de texto definitivo** correspondente(s).
- No **caderno de textos definitivos**, identifique-se apenas no cabeçalho da primeira página, pois **não será avaliado** texto que tenha qualquer assinatura ou marca identificadora fora do local apropriado.
- Ao domínio do conteúdo de cada questão, serão atribuídos até **2,50 pontos**, dos quais até **0,10 ponto** será atribuído ao quesito apresentação (legibilidade, respeito às margens e indicação de parágrafos) e estrutura textual (organização das ideias em texto estruturado).

### Questão 1

---

Considere que determinado servidor público pertencente a outra instituição e vinculado ao TRT da 8.<sup>a</sup> Região para prestar serviço de natureza temporária não tenha desenvolvido, no desempenho da função que lhe tenha sido atribuída, práticas ecoeficientes previstas no âmbito do referido tribunal. Em face dessa situação hipotética, responda, de forma justificada, aos seguintes questionamentos.

- ▶ Quais são os princípios e valores fundamentais previstos no Código de Ética dos Servidores do TRT da 8.<sup>a</sup> Região? **[valor: 1,20 ponto]**
  - ▶ Que princípio ou valor fundamental o referido servidor deixou de observar no desempenho de sua função? **[valor: 0,60 ponto]**
  - ▶ As disposições do Código de Ética dos Servidores do TRT da 8.<sup>a</sup> Região aplicam-se ao referido servidor? **[valor: 0,60 ponto]**
-

**RASCUNHO – QUESTÃO 1**

1	
2	
3	
4	
5	
6	
7	
8	
9	
10	
11	
12	
13	
14	
15	
16	
17	
18	
19	
20	

## Questão 2

---

Um paciente de vinte e nove anos de idade, sem antecedentes patológicos, procurou atendimento na emergência hospitalar, queixando-se de dispneia leve e episódios de precordialgia em pontadas de moderada intensidade, que persistiam havia dois dias, com piora à inspiração profunda, irradiação para o dorso, mas alívio ao sentar-se com flexão anterior do tronco. O paciente relatou, ainda, que, nas últimas 24 horas, a dor persistia, sem alívio espontâneo. Ele referiu que sua avó faleceu de infarto do miocárdio aos setenta e um anos de idade. No exame físico, o paciente apresentou-se eupneico e acianótico, com pressão arterial de 118 × 66 mmHg, frequência respiratória de 22 rpm, frequência cardíaca de 99 bpm e ritmo cardíaco regular em dois tempos, com ruído sistólico (roçar) de alta frequência na borda esternal esquerda, sem sopros. Os demais resultados do exame físico não apresentaram alterações. A dosagem das enzimas cardíacas (CK-MB massa e troponina) apresentou resultado normal. O resultado do eletrocardiograma realizado com calibração padrão é apresentado abaixo.

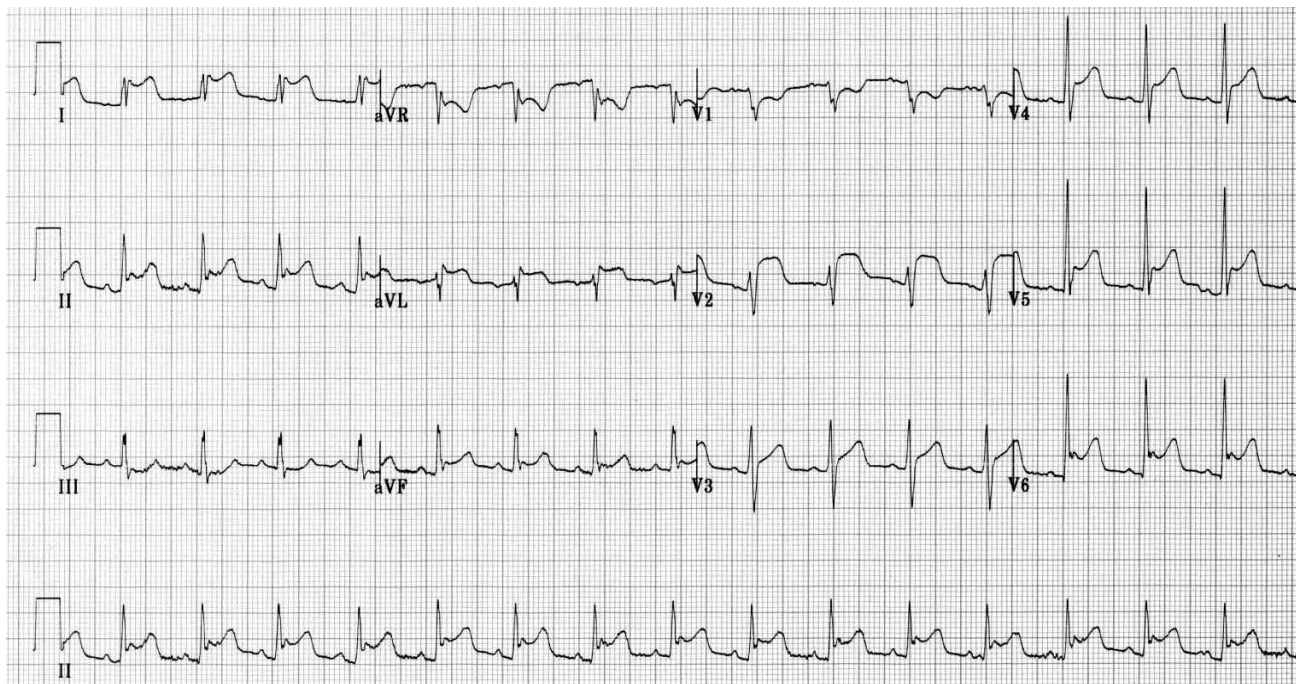

---

Com base no quadro clínico acima descrito, elabore um texto dissertativo que responda aos seguintes questionamentos.

- ▶ Qual é o diagnóstico desse caso clínico? [valor: 0,80 ponto]
  - ▶ Qual é a etiologia mais provável para esse caso clínico? [valor: 0,80 ponto]
  - ▶ Qual é o tratamento padrão que deve ser prescrito ao paciente? [valor: 0,80 ponto]
-



**RASCUNHO – QUESTÃO 2**

1	
2	
3	
4	
5	
6	
7	
8	
9	
10	
11	
12	
13	
14	
15	
16	
17	
18	
19	
20	

**Questão 3**

---

Disserte sobre o procedimento administrativo disciplinar no âmbito da administração pública, abordando, necessariamente, os seguintes aspectos:

- ▶ comissão processante; [valor: 1,00 ponto]
- ▶ fases do processo; [valor: 0,70 ponto]
- ▶ garantias asseguradas ao servidor submetido ao processo. [valor: 0,70 ponto]

---

**RASCUNHO – QUESTÃO 3**

1	
2	
3	
4	
5	
6	
7	
8	
9	
10	
11	
12	
13	
14	
15	
16	
17	
18	
19	
20	

**Questão 4**

A lei exige, conforme o grau de risco da atividade econômica e o número de trabalhadores da empresa, a instalação do serviço especializado em engenharia de segurança e em medicina do trabalho (SESMT), ferramenta fundamental na condução de uma política de prevenção dos acidentes e das doenças ligadas ao trabalho no âmbito dessas empresas.

Considerando que, em determinada empresa fabril de estabelecimento único sem prestadoras de serviço ou empresas terceirizadas que opera em regime normal de trabalho, sem sazonalidade, deva ser instalado um SESMT de formação completa, redija um texto dissertativo abordando, necessariamente, os seguintes aspectos.

- ▶ os profissionais que devem compor esse SESMT e a carga horária de trabalho diário de cada um desses profissionais; [valor: 1,00 ponto]
- ▶ as funções e responsabilidades dos profissionais desse SESMT dentro da empresa. [valor: 1,40 ponto]

**RASCUNHO – QUESTÃO 4**

1	
2	
3	
4	
5	
6	
7	
8	
9	
10	
11	
12	
13	
14	
15	
16	
17	
18	
19	
20	



**cespeUnB**

Centro de Seleção e de Promoção de Eventos