



# Ministério do Meio Ambiente

Concurso Público

## CARGO: ANALISTA AMBIENTAL

Especialista em Meio Ambiental:  
Classe A, Padrão I

### Área de Concentração III

**Caderno de Provas  
Objetivas e Discursiva**

**Leia com atenção as instruções abaixo.**

- 1** Ao receber este caderno de provas, confira inicialmente se os seus dados pessoais e os dados do seu cargo, transcritos acima, estão corretos e coincidem com o que está registrado na sua folha de respostas e no seu caderno de textos definitivos da prova discursiva. Confira também o seu nome em cada página numerada deste caderno. Em seguida, verifique se ele contém a quantidade de itens indicada em sua folha de respostas, correspondentes às provas objetivas, e a prova discursiva, acompanhada de espaços para rascunho. Caso o caderno esteja incompleto, tenha qualquer defeito ou apresente discordância quanto aos seus dados pessoais ou aos dados do seu cargo, solicite ao fiscal de sala mais próximo que tome as providências cabíveis, pois não serão aceitas reclamações posteriores nesse sentido.
- 2** Quando autorizado pelo chefe de sala, no momento da identificação, escreva no espaço apropriado da sua folha de respostas, com a sua caligrafia usual, a seguinte frase:

*O sucesso substitui todos os argumentos.*

Conforme previsto em edital, o descumprimento dessa instrução implicará a anulação das suas provas e a sua eliminação do concurso.

- 3** Os espaços para rascunho da prova discursiva, de uso opcional, não contarão para efeito de avaliação.
- 4** Não utilize lápis, lapiseira (grafite), borracha e(ou) qualquer material de consulta que não seja fornecido pelo CESPE/UnB.
- 5** Não se comunique com outros candidatos nem se levante sem autorização do chefe de sala.
- 6** Não serão fornecidas folhas suplementares para rascunho nem para texto definitivo.
- 7** Na duração das provas, está incluído o tempo destinado à identificação — que será feita no decorrer das provas —, ao preenchimento da folha de respostas e à transcrição dos textos para o caderno de textos definitivos da prova discursiva.
- 8** Ao terminar as provas, chame o fiscal de sala mais próximo, devolva-lhe a sua folha de respostas e o seu caderno de textos definitivos e deixe o local de provas.
- 9** A desobediência a qualquer uma das determinações constantes em edital, no presente caderno, na folha de respostas ou no caderno de textos definitivos poderá implicar a anulação das suas provas.

#### OBSERVAÇÕES:

- Não serão conhecidos recursos em desacordo com o estabelecido em edital.
- Informações adicionais: telefone 0(XX) 61 3448-0100; Internet – [www.cespe.unb.br](http://www.cespe.unb.br).
- É permitida a reprodução deste material apenas para fins didáticos, desde que citada a fonte.

De acordo com o comando a que cada um dos itens a seguir se refira, marque, na **folha de respostas**, para cada item: o campo designado com o código **C**, caso julgue o item **CERTO**; ou o campo designado com o código **E**, caso julgue o item **ERRADO**. A ausência de marcação ou a marcação de ambos os campos não serão apenadas, ou seja, não receberão pontuação negativa. Para as devidas marcações, use a **folha de respostas**, único documento válido para a correção das suas provas objetivas.

## PROVAS OBJETIVAS

### (P<sub>1</sub>) Área de Concentração III

As águas de esgoto, se devidamente tratadas, podem servir para o cultivo hidropônico de milho para alimentar o gado, com produtividade maior que a dos métodos convencionais, como mostra estudo realizado na Universidade Federal do Rio Grande do Norte (UFRN). Os pesquisadores da UFRN utilizaram filtros anaeróbios no tratamento dos esgotos. Cada tipo de cultura requer determinada técnica de tratamento de esgoto. As doenças que atingem o gado são diferentes das que afetam os seres humanos; por isso, a qualidade da água para bovinos pode ser mais baixa. O agricultor também precisa adequar os métodos de irrigação e manejo.

Internet: < <http://cienciahoje.uol.com.br>> (com adaptações).

Considerando as informações acima, julgue os itens que se seguem.

- 1 A presença de bactérias acumuladas nos filtros anaeróbios é essencial para a decomposição da matéria orgânica presente no esgoto sanitário.
- 2 Mesmo após o tratamento, os efluentes sanitários de que trata o texto, livres de organismos patogênicos, são inadequados para consumo humano.
- 3 A técnica de emprego de filtros anaeróbios, de que trata o texto, corresponde ao nível terciário de tratamento dos efluentes sanitários.

mês	ano 1	ano 2
janeiro	1,5	0,9
fevereiro	2,3	1,1
março	4,5	2,0
abril	8,2	10,5
maio	1,5	5,5
junho	0,4	2,2
julho	0,2	1,3
agosto	0,6	0,5
setembro	0,1	0,2
outubro	0,4	0,3
novembro	0,9	1,8
dezembro	1,4	1,7

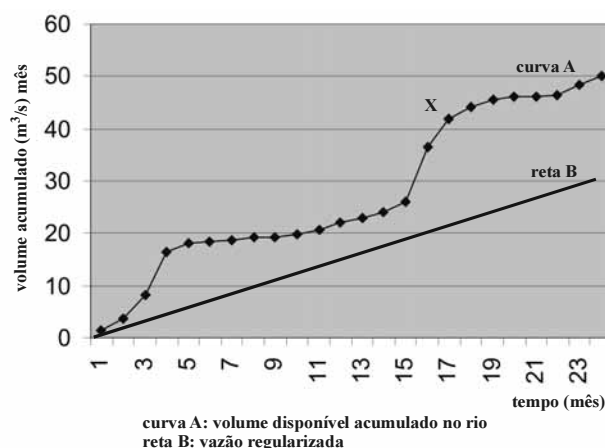

A tabela acima apresenta os registros de vazões mensais, em m<sup>3</sup>/s, observados em determinado local de um rio durante dois anos consecutivos. Nesse local, será construído um reservatório sem comporta, para a regularização de 60% da vazão média. No dimensionamento desse sistema, empregou-se o método do diagrama de Rippl, cujo gráfico é mostrado acima. A partir dessas informações, julgue os próximos itens.

- 4 Para se alcançar a regularização pretendida, o volume V do reservatório deverá ser superior a 19.000.000 m<sup>3</sup> e inferior a 20.000.000 m<sup>3</sup>.
- 5 No dimensionamento da barragem, a vazão regularizada de projeto terá valor entre 1,2 m<sup>3</sup>/s e 1,3 m<sup>3</sup>/s.

Considerando que uma bacia hidrográfica de solo permeável, sujeita a precipitações intensas e integralmente recoberta por vegetação natural tenha a totalidade dessa cobertura vegetal removida, julgue o item a seguir, a respeito do comportamento hidrológico dessa bacia.

- 6 Com a remoção da cobertura vegetal da bacia, o solo armazenará maior quantidade de água, recarregando o aquífero e, em consequência, serão menores as flutuações de nível dos rios que drenam a bacia.

Considerando que uma bacia hidrográfica esteja sujeita a escassez sazonal de recursos hídricos e que, após avaliações prospectivas das disponibilidades e demandas desses recursos, o comitê de bacias institua cobrança pelo uso da água dessa bacia, julgue os itens que se seguem.

- 7 Para se atender ao previsto em lei, os valores arrecadados com a cobrança pelo uso da água dessa bacia deverão ser aplicados na região geográfica inscrita em uma circunferência de raio equivalente ao comprimento do principal curso de água dessa bacia.
- 8 A alocação dos recursos hídricos dessa bacia entre os usos múltiplos deve ser promovida, de forma a atender o máximo benefício econômico no prazo de, no mínimo, 25 anos.

RASCUNHO

A indústria A efetua captação de água bruta no rio B, de domínio da União. O comitê de bacia do rio B, investido das atribuições de agência de água, após os estudos necessários, estipulou ser de um centavo de real, por metro cúbico, o preço da água bruta captada no rio B. Os dirigentes da indústria A decidiram implantar uma estação de tratamento e de reúso de água e solicitaram à agência de água incentivo financeiro.

Tendo em vista essa situação hipotética e considerando as resoluções e competências do Conselho Nacional de Recursos Hídricos (CNRH), julgue os itens a seguir.

- 9 A proposta de estabelecimento de incentivos para a conservação de recursos hídricos apresentada pela indústria A deverá ser encaminhada pela Agência Nacional de Águas ao CNRH, para que este, competente para tal, se manifeste a respeito do pedido.
- 10 Para que o CNRH considere uma sub-bacia do rio B como unidade de gestão de recursos hídricos, o rio B tem de ser o curso de água principal da bacia, ou tributário do principal, ou tributário desse tributário.
- 11 A cobrança pelo uso da água na bacia do rio B, se implementada de acordo com determinação da Agência Nacional de Águas, prescindirá de manifestação do CNRH.

O CNRH, ao definir diretrizes para o planejamento e operações da Rede Nacional de Monitoramento de Águas Subterrâneas propostas pelo Programa Nacional de Águas Subterrâneas (PNAS), integrante do Plano Nacional de Recursos Hídricos (PNRH), estabeleceu resoluções específicas. Tendo em vista o conjunto de resoluções do CNRH relativas a esse propósito, julgue os itens subsequentes.

- 12 Os poços cujo monitoramento é realizado pela Rede Nacional de Monitoramento de Águas Subterrâneas devem possuir informações construtivas e que representem as características hidrogeológicas e hidrogeoquímicas de um só aquífero.
- 13 A Rede Nacional de Monitoramento de Águas Subterrâneas deve especificar, para cada aquífero, a quantidade e a distribuição espacial de poços georreferenciados a serem construídos exclusivamente para monitoramento.

Um produtor rural foi multado em R\$ 300.000,00, por ser o responsável pela poluição de um rio que atravessa sua propriedade. A dívida foi negociada e foram apresentadas a esse produtor as seguintes propostas de pagamento da referida multa: I pagamento à vista com desconto; II pagamento em 2 prestações anuais, iguais e consecutivas, sem desconto e com vencimento da primeira prestação um ano após a negociação; III pagamento em 3 prestações anuais, iguais e consecutivas, sem desconto e com vencimento da primeira prestação no ato da negociação. O produtor rejeitou a proposta I, pois ela era menos vantajosa que as outras duas, dado que seu dinheiro poderia ter rendimento de juros compostos anuais de 25%.

A respeito dessa situação hipotética, julgue os itens subsecutivos.

- 14 A proposta III é a mais vantajosa para o produtor.
- 15 O desconto previsto na proposta I é inferior a R\$ 56.000,00.

Durante o desenvolvimento do projeto para a proteção ambiental e o desenvolvimento sustentável do sistema aquífero Guarani (PSAG), foram delimitadas quatro áreas-piloto. O objetivo dessa estratégia era a geração de experiências concretas de gestão local em áreas consideradas representativas do sistema aquífero Guarani (SAG) e que apresentassem potenciais conflitos relacionados ao uso de suas águas subterrâneas ou a outros fatores vinculados a mudanças no uso do solo. Essas experiências locais receberam o nome de projetos-pilotos.

OEА. Relatório do projeto de proteção ambiental e desenvolvimento sustentável do Sistema Aquífero Guarani. 2009 (com adaptações).

A respeito do aquífero Guarani e dos projetos-pilotos de que trata o texto, julgue os itens a seguir.

- 16 A seleção das áreas-piloto mencionadas no texto foi realizada com base nos quatro tipos de utilização do SAG: uso agrícola intenso, uso em mineração e(ou) siderurgia, uso urbano concentrado com captação na zona confinada e uso urbano doméstico difuso na zona do aquífero livre.
- 17 O conhecimento das inter-relações da população local com o aquífero Guarani bem como o aumento da efetividade normativa quanto a sua proteção e gestão constam entre os objetivos dos projetos-pilotos.
- 18 Cada uma das quatro áreas de projeto-piloto está compreendida no território de um único país; assim, há áreas delimitadas no Brasil, no Paraguai, no Uruguai e na Argentina.
- 19 O Brasil comporta a maior extensão superficial do aquífero Guarani.

Considere um rio cuja nascente encontra-se em território brasileiro e que em determinado trecho passe a formar a fronteira entre o Brasil e outro país. Julgue os itens a seguir com relação a um pedido de outorga das águas desse rio.

- 20 Em razão de o Brasil ser signatário de tratados internacionais que determinam controle quantitativo para o aproveitamento de recursos hídricos, a vazão total a ser outorgada nessa situação é de até 70% da média das vazões mínimas com tempo de retorno de 10 anos e 7 dias de duração, multiplicada por um fator de ponderação que represente a proporção da área de drenagem da bacia em território brasileiro no ponto do aproveitamento.
- 21 Condiciona-se o aproveitamento com uso consuntivo das águas desse rio em território brasileiro à emissão de outorga de direito de uso de recursos hídricos pelos representantes legais das agências de água dos dois países.

A Bacia do Alto Paraguai (BAP) corresponde a uma bacia hidrográfica transfronteiriça, compartilhada por dois estados brasileiros, abrangendo a região do Pantanal. Assim, é fundamental que tanto organismos do Brasil quanto da Bolívia e do Paraguai compartilhem a responsabilidade pela gestão dos recursos naturais da BAP, em especial de seus recursos hídricos e biodiversidade.

Adaptado do Relatório final do Programa de Ações Estratégicas para o Gerenciamento Integrado do Pantanal e Bacia do Alto Paraguai. Programa de Ações Estratégicas para o Gerenciamento Integrado – PAE, 2004.

Considerando o texto acima, julgue os itens subsequentes, a respeito da gestão da BAP.

- 22 Um dos objetivos do programa Pantanal, do Ministério do Meio Ambiente (MMA) e do Banco Interamericano de Desenvolvimento (BID), é a promoção do desenvolvimento sustentável da BAP, em especial do Pantanal, mediante o gerenciamento e a conservação dos recursos naturais associados às atividades econômicas de pecuária e mineração na região.
- 23 O projeto para a proteção ambiental e desenvolvimento sustentável do sistema aquífero Guarani contempla o planalto da BAP a partir da região onde afloram os sedimentos do aquífero Guarani a leste.
- 24 Constitui instrumento de gestão da BAP monitorar o nível de contaminação por mercúrio, e sua mobilidade, com o propósito de subsidiar o sistema de monitoramento das águas da região.
- 25 Como, em razão da extensão da BAP, o nível das águas influencia diretamente a sua qualidade, no período de cheia, a qualidade da água é melhor que no período de águas baixas, o que justifica a prática de fechamento das lagoas.

O município Y, vizinho de uma cidade litorânea, mas não conurbado a ela, tem como principal atividade econômica um complexo estuarino-lagunar. Posteriormente à instituição do plano de gerenciamento costeiro municipal (PGCM) de Y, que não previa qualquer restrição ao uso de recursos hídricos, foi aprovada uma modificação no plano de gerenciamento costeiro do estado ao qual pertence esse município que tornou ilegal a atividade de carcinicultura em toda a faixa litorânea do estado e nos complexos estuarino-lagunares que exercem influência direta sobre ela, incluindo-se o complexo do município Y. Em face do disposto no Plano de Gerenciamento Costeiro Estadual (PGCE), alguns carcinicultores do município Y passaram a se dedicar a outra atividade econômica, implantando, nos antigos tanques de carcinicultura, pesqueiros conhecidos como “pesque e pague”, o que alterou as características naturais do complexo estuarino-lagunar.

Considerando essa situação hipotética, julgue os próximos itens.

- 26 Para o licenciamento da atividade de “pesque e pague”, exigem-se a elaboração de estudo de impacto ambiental e a apresentação do respectivo relatório de impacto ambiental, devidamente aprovado.
- 27 O município Y situa-se fora dos limites estabelecidos para a faixa terrestre da zona costeira, pois não está conurbado à cidade litorânea vizinha.
- 28 A atividade de carcinicultura no complexo estuarino-lagunar do município Y deve ser prontamente reprimida, visto que as normas e diretrizes estaduais sobre o uso de recursos hídricos são hierarquicamente superiores às municipais, prevalecendo, portanto, sobre elas.

O Plano de Ação Federal para a Zona Costeira (PAF-ZC) abrange uma variedade de projetos voltados para o ordenamento ambiental territorial, a conservação e proteção do patrimônio natural e cultural e o controle e monitoramento de fenômenos, dinâmicas e processos incidentes na costa brasileira. De acordo com o Macrodiagnóstico da Zona Costeira e Marinha do Brasil, o desenvolvimento desses projetos tem por objetivo responder a vetores de pressão distribuídos em trechos específicos da costa brasileira, como, por exemplo, o turismo de sol e mar e a aquicultura, atividades econômicas bastante desenvolvidas na região Nordeste, as grandes estruturas industriais, portuárias e logísticas necessárias à exploração petrolífera *offshore*, concentradas, em especial, na região Sudeste, e a urbanização na região do litoral, onde se concentra 25% da população distribuída em apenas 7% dos municípios do país.

Internet: <www.mma.gov.br> (com adaptações).

A partir das informações do texto e considerando os instrumentos para a gestão da zona costeira, julgue os itens que se seguem.

- 29 O Macrodiagnóstico da Zona Costeira e Marinha de que trata o texto reúne informações sobre as características físico-naturais e socioeconômicas da zona costeira brasileira.
- 30 O PAF-ZC de que trata o texto, também conhecido como Plano Nacional de Gerenciamento Costeiro (PNGC), compreende um conjunto de diretrizes gerais aplicáveis em diferentes esferas de governo e níveis de atuação.

**(P<sub>2</sub>) Área de Concentração IV**

Em virtude das mudanças climáticas constituírem preocupações da humanidade, governos assinaram a Convenção-Quadro das Nações Unidas sobre a mudança do clima. Essa convenção

- 31 foi criada com o objetivo de desenvolver instrumentos e mecanismos para a promoção de uma gestão sustentável e de condições que possibilitem o alcance da estabilização das concentrações de gases de efeito estufa na atmosfera em nível que não interfira perigosamente no sistema climático.
- 32 estabelece a necessidade de se preservarem os reservatórios, que são os mecanismos responsáveis pela remoção de gás de efeito estufa, de aerossol ou de precursor de gás de efeito estufa por meio de quaisquer processos, atividades ou mecanismos.
- 33 estabelece, entre seus princípios básicos, a responsabilidade prevalente dos países desenvolvidos sobre o ônus na luta contra a mudança do clima, uma vez que esses países são os responsáveis pela maior parte de emissões antrópicas.

Com base nas disposições constantes do Protocolo de Kyoto, julgue os próximos itens.

- 34 O mecanismo de flexibilização denominado execução conjunta, que só pode ser utilizado nos países industrializados listados nesse protocolo, objetiva a contabilização das reduções líquidas de emissões de gases, com execução em projetos de outros países.
- 35 O mecanismo de desenvolvimento limpo corresponde a um fundo de aporte financeiro dos grandes países emissores, caso estes não atinjam as metas de redução estabelecidas entre as partes, seguindo o princípio do poluidor-pagador.
- 36 Nesse protocolo, são estabelecidos metas e prazos relativos à redução ou limitação das emissões futuras de dióxido de carbono e de outros gases responsáveis pelo efeito estufa.

Com o avanço da industrialização no mundo, que ocorreu associada à descoberta de novas fontes de energia, os recursos energéticos passaram a ocupar posição estratégica no desenvolvimento econômico, tornando-se imprescindível à soberania de um país o estabelecimento de política energética que atenda aos anseios da população e promova o desenvolvimento econômico com respeito ao meio ambiente. Tendo essas informações como referência inicial, julgue os itens a seguir, acerca das questões energéticas no Brasil.

- 37 No século passado, em razão das preocupações com o meio ambiente, foi registrada a primeira patente relativa ao processo de produção do biodiesel no Brasil, tendo sido criado, somente no início do século XXI, em razão do aumento dos preços do petróleo, o programa nacional de produção e uso do biodiesel (PNPB).
- 38 O Conselho Nacional de Política Energética, órgão consultivo de assessoramento do presidente da República para a formulação de políticas e diretrizes de energia, difere da Agência Nacional de Energia Elétrica e da Agência Nacional do Petróleo, entidades técnicas que desempenham a função de regular, executar e fiscalizar as políticas energéticas governamentais.

Com relação à Política Nacional do Meio Ambiente, julgue os itens subsequentes.

- 39 O fundo federal de reposição florestal constitui instrumento econômico para controle ambiental, com objetivo de financiar projetos de reflorestamento público.
- 40 De acordo com a Política Nacional de Recursos Hídricos, o uso prioritário dos recursos hídricos é o consumo humano e a dessedentação de animais, devendo a gestão desses recursos ser descentralizada e contar com a participação do poder público, dos usuários e das comunidades.
- 41 Praticar ato de abuso, maus-tratos, ferir ou mutilar animais, bem como realizar experiência dolorosa ou cruel em animal vivo, ainda que para fins didáticos ou científicos, são atos passíveis de detenção e multa, e, em caso de morte do animal, a pena é aumentada de um a seis meses.
- 42 Perdas de bem-estar social podem ser geradas por externalidades ambientais negativas causadas por atividades econômicas, incluindo-se entre as formas de corrigir tais perdas a internalização dos custos da degradação nas estruturas de produção e consumo.

Com relação às normas constitucionais que dispõem sobre meio ambiente, julgue os itens a seguir.

- 43 A Constituição Federal de 1988, ao consagrar a proteção à Floresta Amazônica brasileira, à Mata Atlântica, à Serra do Mar, ao Pantanal Mato-grossense e à Zona Costeira, definindo-os como patrimônio nacional, converteu em bens públicos os imóveis particulares abrangidos pelas referidas florestas e matas.
- 44 O direito a ambiente saudável, qualifica-se como interesse difuso, e é de competência comum da União, dos Estados, do Distrito Federal e dos Municípios, a projeção do meio ambiente, o combate a poluição em quaisquer de suas formas e a preservação das florestas, da fauna e da flora.

Julgue o próximo item, relativo aos resíduos sólidos.

- 45 De acordo com a Política Nacional de Resíduos Sólidos, o poder público pode instituir medidas indutoras e linhas de financiamento para atender às iniciativas de descontaminação de áreas contaminadas, incluindo as áreas denominadas órfãs, entendidas estas últimas como o local onde a contaminação foi causada pela disposição de quaisquer substâncias ou resíduos.

Julgue o seguinte item, referente aos agrotóxicos e à destinação das suas embalagens.

- 46 Caso um agricultor faça uso de agrotóxicos em sua lavoura, ele é obrigado a devolver as embalagens vazias e as suas respectivas tampas ao estabelecimento comercial em que adquiriu esses produtos, no prazo máximo de um ano, contado da data de sua compra, observadas as instruções constantes dos rótulos e das bulas. Caso remanesça produto na embalagem, ainda no seu prazo de validade, o agricultor pode devolver as embalagens até 6 meses após o término do prazo de validade, devendo manter à disposição dos órgãos fiscalizadores os comprovantes de devolução de embalagens vazias, fornecidas pelos estabelecimentos comerciais, postos de recebimento ou centros de recolhimento, pelo prazo mínimo de um ano, contado da devolução da embalagem.

Com relação a produto químico perigoso, julgue o item subsequente.

- 47 A Convenção de Roterdã regula o comércio internacional de produtos químicos perigosos, fundamentando-se no princípio da prevenção, que objetiva evitar riscos ao meio ambiente por meio de medidas necessárias de prevenção.

Em relação aos crimes ambientais, julgue o item abaixo.

- 48 Constitui crime ambiental, sujeito à pena de detenção e multa, vender ou expor à venda, ter em depósito, transportar ou guardar madeira, lenha, carvão e outros produtos de origem vegetal, sem licença válida para todo o tempo da viagem ou do armazenamento, outorgada pela autoridade competente.

No processo de assentamento dos agrupamentos populacionais, o sistema de drenagem urbana destaca-se como um dos mais sensíveis problemas causados pela urbanização, tanto em razão das dificuldades de esgotamento das águas pluviais quanto à interferência nos demais sistemas de infraestrutura. A retenção de água na superfície do solo propicia a proliferação dos mosquitos que disseminam a malária e a dengue. No Brasil, existem, além dessas, mais de trinta doenças provocadas pela negligência com o meio ambiente, como, por exemplo, a raiva, a esquistossomose, a doença de chagas, a leishmaniose, a toxoplasmose e a hantavírose.

Internet: <www.opas.org.br> (com adaptações).

Tendo como referência o texto acima, julgue os itens de 49 a 54.

- 49 O saneamento básico, conjunto de serviços que abrange os sistemas de abastecimento de água, esgotos sanitários, drenagem de águas pluviais e coleta de lixo, constitui medida fundamental para a prevenção das referidas doenças.
- 50 Para se evitar a presença de criadouros potenciais de transmissores da dengue, a população desses assentamentos deve ser orientada a manter cuidadosamente limpos e tampados recipientes com água, como as caixas d'água, não sendo suficiente apenas a troca da água, uma vez que os ovos do mosquito aderem às paredes dos recipientes.
- 51 Para minimizar os problemas citados no texto e contribuir para a transformação do referido modelo de urbanização, o Ministério das Cidades priorizou o apoio ao planejamento territorial urbano e à política fundiária dos municípios por meio da criação da Secretaria Nacional de Programas Urbanos (SNPU), cuja missão é implantar o Estatuto das Cidades.
- 52 A coleta seletiva solidária, definida como o processo de utilização de materiais passíveis de retorno ao seu ciclo produtivo, rejeitados pelos órgãos e pelas entidades da administração pública federal direta e indireta, minimizaria o problema acima exposto.

- 53 O manejo de águas pluviais consiste em produzir água potável a partir de uma fonte de água bruta e distribuí-la sem interrupções e com o mínimo possível de falhas.

- 54 Para resolver, de fato, problemas advindos das aglomerações populacionais, não basta investir em saneamento básico, conjunto de medidas cujos princípios se pautam em visão mais antropocêntrica e conseqüentemente tecnológica; é necessário que se invista em saneamento ambiental, caracterizado pela preservação do meio ambiente, o que lhe confere importante papel para o desenvolvimento sustentável.

Com relação ao ordenamento territorial e ao ZEE, julgue os itens a seguir.

- 55 Os produtos resultantes do ZEE devem ser armazenados exclusivamente em formato eletrônico e, como são indispensáveis à segurança e à integridade do território nacional, não podem ser disponibilizados para o público em geral.
- 56 A inexistência de políticas setoriais que impactem nas diversas regiões do país — haja vista que a desarticulação e a dispersão dessas políticas setoriais impedem a gestão integrada do território — consiste em pré-requisito para a adoção de uma política de ordenamento territorial no Brasil.
- 57 O ordenamento territorial visa estabelecer o controle regulatório sobre todas as atividades antrópicas que utilizem ou degradem elementos da biosfera e que, por conseguinte, atentem contra o direito à vida. Por esse motivo, o zoneamento ambiental, instrumento da Política Nacional do Meio Ambiente, foi erigido como direito fundamental da pessoa humana e de toda a comunidade biótica.
- 58 Na implantação de planos, obras e atividades, tanto públicas quanto privadas, o zoneamento ecológico e econômico (ZEE) é um instrumento de organização territorial que deve ser obrigatoriamente seguido.
- 59 Na distribuição espacial das atividades econômicas, devem ser consideradas a importância ecológica, as limitações e as fragilidades dos ecossistemas e devem ser estabelecidas vedações, restrições e alternativas de exploração do território.
- 60 O ZEE estabelece medidas e padrões de proteção ambiental para garantir o desenvolvimento sustentável e a melhoria das condições de vida da população.

**(P<sub>3</sub>) Área de Concentração V**

Julgue os itens a seguir, relativos à biodiversidade.

- 61 Identificam-se duas abordagens no estudo denominado ecologia da paisagem, uma de ordem geográfica, que privilegia o estudo da influência do ser humano sobre a paisagem e a gestão do território, e outra de ordem ecológica, que enfatiza a importância do contexto espacial nos processos ecológicos, bem como a importância dessas relações no que se refere à conservação biológica.
- 62 A ecologia da paisagem, considerada uma ciência biogeo-humana, baseia-se no método científico cartesiano, mecanicista e reducionista, embora valorize abordagens holísticas.
- 63 Os objetivos da economia ambiental incluem o desvincilhamento das formulações neoclássicas do nível teórico de abstração e a mensuração das variáveis indispensáveis à implementação e à instrumentalização de políticas públicas.
- 64 Denomina-se *hotspot* toda área prioritária para a conservação ambiental que apresenta alta biodiversidade de espécies endêmicas, e preservação de, ao menos, três quartos de sua vegetação original.

Com relação à repartição de benefícios, decorrentes da exploração econômica de produtos ou processos advindos do patrimônio genético ou de conhecimento tradicional, julgue os seguintes itens.

- 65 Os contratos de utilização do patrimônio genético e de repartição de benefícios, que devem ser registrados no Conselho de Gestão, só têm eficácia após a anuência desse Conselho.
- 66 Os benefícios decorrentes da exploração econômica de produtos ou processos desenvolvidos a partir de amostras do patrimônio genético ou do conhecimento tradicional associado incluem o pagamento de *royalties*, o acesso à transferência de tecnologia e a capacitação de recursos humanos.
- 67 Considere que a exploração econômica de produto ou processo desenvolvido a partir de amostra de componente do patrimônio genético ou de conhecimento tradicional associado ocorra em desacordo com as disposições legais vigentes em solo pátrio. Nessa situação, o infrator sujeita-se, exclusivamente, às sanções administrativas pertinentes e as vantagens obtidas a partir do faturamento pela comercialização do produto, ou dos *royalties* obtidos de terceiros, quando decorrentes de licenciamento de processo protegido por propriedade intelectual, também sujeitarão o infrator às sanções penais cabíveis.
- 68 Entre as cláusulas essenciais do contrato de utilização do patrimônio genético e de repartição de benefícios incluem-se os direitos e as responsabilidades das partes, bem como a forma de repartição justa e equitativa dos benefícios.

Julgue os itens subsequentes, referentes a ordenamento territorial e ao zoneamento ecológico-econômico (ZEE).

- 69 Entre os pressupostos institucionais que devem ser apresentados pelos executores do ZEE incluem-se a base de informações compartilhadas entre os diversos órgãos da administração pública e o compromisso de encaminhamento periódico dos resultados e dos produtos gerados à comissão coordenadora do ZEE.
- 70 Orientado pelos princípios da utilidade e da simplicidade, o ZEE deve permitir a divisão do território em zonas que, individualmente, devem conter, no mínimo, cinco faixas de geoprocessamento, definidas por meio de diagnóstico ambiental multidisciplinar.
- 71 As diretrizes para a elaboração do ZEE prescindem da descrição de programas e projetos do governo municipal, bem como das suas respectivas fontes de recursos, visto que, por serem apenas diretrizes, não estabelecem diretivas específicas.
- 72 Os pressupostos que devem ser observados na elaboração e na implementação de um ZEE incluem a apresentação de termo de referência detalhado e de equipe de coordenação composta por pessoal técnico habilitado.

A constituição das áreas de preservação permanente possibilita a proteção dos recursos hídricos, do solo, da flora e da fauna, mantendo, dessa forma, a paisagem, a estabilidade geológica, a biodiversidade e o bem-estar das populações humanas. Acerca das áreas de preservação permanente e de reservas legais, julgue os itens a seguir.

- 73 Constitui reserva legal a área localizada no interior de uma propriedade ou posse rural, excetuada a de preservação permanente, necessária ao uso sustentável dos recursos naturais, à conservação e reabilitação dos processos ecológicos, à conservação da biodiversidade e ao abrigo e proteção de fauna e flora nativas.
- 74 A área de preservação permanente no entorno dos reservatórios artificiais de geração de energia elétrica com até dez hectares, em projeção horizontal, medida a partir do nível máximo normal e sem prejuízo da compensação ambiental, deve ter largura mínima de 15 m, podendo ser reduzida conforme estabelecido no plano de recursos hídricos da bacia onde o reservatório se localiza.

O desflorestamento pode ser considerado um dos principais responsáveis pela degradação do meio ambiente amazônico. Entre as suas causas, destaca-se a exploração predatória de baixa eficiência, que deixa um rastro de destruição na floresta. A opção mais equilibrada para a exploração racional de madeira e outras riquezas não madeireiras da floresta, capaz de garantir a sustentabilidade do meio ambiente para as gerações futuras, é o manejo florestal sustentável.

Com relação ao manejo florestal na Amazônia, julgue os itens que se seguem.

- 75 Para cada etapa do processo de licenciamento ambiental, é necessária uma licença específica; a licença de instalação, por exemplo, deve ser concedida a empreendimento cujas condições de instalação detalhadas no projeto o tornem compatível com a preservação do ambiente onde será construído.
- 76 O método de exploração de impacto reduzido, exemplo de prática sustentável de exploração madeireira na Amazônia, fundamenta-se no sistema silvicultural policíclico, também denominado seletivo, que leva em conta a baixa incidência de espécies comerciais entre os milhares de espécies arbóreas encontrados.

As áreas úmidas englobam desde as áreas marinhas e costeiras até as continentais e as artificiais, como lagos, manguezais, pântanos e áreas irrigadas para agricultura e reservatórios de hidrelétricas. Ao todo, são classificados 42 diferentes tipos de zonas úmidas, que existem em todos os tipos de ecossistemas e são importantes para a manutenção da biodiversidade. Situadas em uma interface entre a água e o solo, as áreas úmidas são pressionadas não somente pela ação direta do homem, mas também pelos impactos sobre ecossistemas terrestres, marinhos e de água doce adjacentes.

Internet: < www.wwf.org.br > (com adaptações).

Tendo o texto acima como referência inicial, julgue os próximos itens a respeito das áreas úmidas.

- 77 A Resolução n.º 417/2009 do CONAMA dispõe sobre os parâmetros básicos para a definição de vegetação primária e dos estágios sucessionais secundários da vegetação de restinga na Mata Atlântica; do ponto de vista geomorfológico, restingas são faixas arenosas que, depositadas paralelamente à praia, se alongam, tendo como ponto de apoio cabos e saliências no litoral.
- 78 O Brasil, juntamente com os Estados Unidos da América, a Argentina, o Japão e o México, recusou-se a assinar a convenção Ramsar, que dispõe sobre áreas úmidas de importância internacional, especialmente como *habitat* para aves aquáticas, por entender que esse acordo poderia restringir aspectos da soberania nacional relacionados a esses ambientes.
- 79 São objetivos específicos da Política Nacional da Biodiversidade e Conservação da Biodiversidade (PNBCB): estabelecer iniciativa nacional para a conservação e a recuperação da biodiversidade de águas interiores, da zona costeira e da zona marinha e incentivar e apoiar a criação de unidades de conservação marinhas com diversos graus de restrição e de exploração.

Áreas úmidas constituem ecossistemas com elevada produtividade primária, que, associados à complexidade ambiental, contribuem para as atividades de alimentação, nidificação e descanso das aves aquáticas. O monitoramento das assembleias de aves, a longo prazo, disponibiliza informações fundamentais sobre as flutuações sazonais, cuja riqueza e abundância estão associadas às características ambientais locais.

Internet: <www.scielo.br> (com adaptações).

A partir do texto acima apresentado, julgue os itens seguintes acerca de normas e procedimentos para a conservação das espécies aquáticas ameaçadas de extinção.

- 80 No processo de monitoramento de aves aquáticas, a abundância e a composição das assembleias recebem influências espaciais e temporais em razão da heterogeneidade das áreas úmidas, consideradas mosaicos, uma vez que as aves, nessas áreas, raramente se encontram distribuídas uniformemente.
- 81 Por meio do Decreto Legislativo n.º 148/2010, o Brasil refuta o texto da Convenção Internacional para Controle e Gerenciamento da Água de Lastro e Sedimentos de Navios, que dispõe sobre a água de lastro, grave vetor da disseminação de espécies exóticas.

Com base na Lei n.º 9.985/2000, que instituiu o Sistema Nacional de Unidades de Conservação da Natureza (SNUC) e estabeleceu critérios e normas para a criação, implantação e gestão de unidades de conservação, julgue os itens a seguir.

- 82 Os sítios Ramsar, que correspondem a zonas úmidas habitadas por aves aquáticas, não fazem parte do SNUC.
- 83 Embora seja proibido em áreas de reserva ecológica, o ecoturismo é permitido em áreas de proteção ambiental.
- 84 É proibida a realização de pesquisas científicas em áreas de florestas nacionais.
- 85 Por ocuparem áreas privadas, as Reservas Particulares do Patrimônio Natural (RPPN) não integram o SNUC.

A respeito da gestão compartilhada de recursos pesqueiros, julgue os itens subsecutivos.

- 86 As situações de gestão compartilhada de recursos pesqueiros estão associadas ao uso privado desses recursos por grupo específico, que, visando ao aumento da produção, estabelece regras de utilização dos referidos recursos embasadas no conhecimento tecnológico.
- 87 Na gestão compartilhada de recursos pesqueiros, governo e comunidade assumem a responsabilidade não apenas de coletar e analisar dados sobre a gestão dos recursos, mas também de definir políticas públicas para o setor.
- 88 Na gestão compartilhada de recursos pesqueiros, tanto as instâncias governamentais legalmente responsáveis pela gestão desses recursos quanto a comunidade que os utiliza diretamente assumem a responsabilidade do manejo dos referidos recursos.



Com relação ao ordenamento pesqueiro, julgue os itens que se seguem.

- 89 As normas de ordenamento devem considerar, em cada caso, regimes de acesso, captura total permissível, esforço de pesca máximo sustentável, períodos de defeso, temporadas de pesca, tamanhos mínimos de captura, áreas interditadas ou de reservas, artes, aparelhos, métodos e sistemas de pesca e cultivo, capacidade de suporte dos ambientes, assim como as necessárias ações de monitoramento, controle e fiscalização da atividade.
- 90 Com o ordenamento pesqueiro, conjunto de normas que regulamenta a delimitação de zonas de pesca e a atribuição de usos e atividades compatíveis com as características de cada uma delas, o Estado objetiva garantir o uso múltiplo da bacia pesqueira.

#### (P<sub>4</sub>) Áreas de Concentração I e II

Com relação a recursos humanos, julgue os itens seguintes.

- 91 Entre os fatores que influenciam na qualidade de vida no trabalho, incluem-se as condições ambientais, a segurança do trabalho e o grau de satisfação das pessoas em relação à organização.
- 92 Entre as finalidades da política nacional de desenvolvimento de pessoal para os órgãos e entidades da administração pública federal direta, incluem-se a melhora da eficiência, da eficácia e da qualidade dos serviços públicos prestados ao cidadão; a promoção do desenvolvimento permanente do servidor público; e a adequação das competências requeridas dos servidores aos objetivos das instituições.
- 93 Em um mesmo ambiente de trabalho, em razão de a percepção do clima organizacional depender do grau de satisfação ou insatisfação do indivíduo em relação a sua organização, é possível haver diferentes percepções sobre o clima organizacional.

No que se refere às modalidades de licitação, julgue os itens subsequentes.

- 94 O contrato será obrigatório caso a administração pública realize procedimento licitatório nas modalidades concorrência e tomada de preço, bem como nos casos de dispensas e inexigibilidades cujos preços estiverem compreendidos nos limites das referidas modalidades de licitação.
- 95 Para a aquisição de bens e serviços comuns, a administração pública federal deve utilizar a modalidade pregão, obrigatoriamente na forma eletrônica.
- 96 É facultado à administração pública exigir garantia de proposta aos participantes de certame licitatório na modalidade pregão.
- 97 Concorrência, tomada de preços e convite são modalidades de licitação que apresentam estruturação diversa para as fases de divulgação, proposição e habilitação.

Com relação à cooperação técnica internacional, julgue os próximos itens.

- 98 A cooperação técnica horizontal é a cooperação técnica entre o Brasil e outros países em desenvolvimento.
- 99 As diretrizes que norteiam a cooperação técnica prestada pelo Brasil incluem a preferência por projetos em que esteja claramente definida a contrapartida de recursos mobilizados pelo país parceiro.
- 100 Como país emergente, o Brasil presta cooperação técnica internacional a países em desenvolvimento e não mais aceita receber cooperação técnica dos países denominados desenvolvidos.

Acerca de processos organizacionais, julgue os itens que se seguem.

- 101 De acordo com o Decreto n.º 6.944/2009, faz-se necessário o envio de nota técnica da área competente, em complementação à documentação comumente requerida, somente quando uma proposta de fortalecimento da capacidade institucional acarretar aumento de despesa.
- 102 O *Balanced Scorecard* (BSC) é um sistema de acompanhamento dos resultados do planejamento estratégico que deve ser precedido da definição de indicadores do desempenho organizacional.
- 103 Reengenharia consiste na redefinição das macro-organizações em uma operação completa, cuja finalidade é refletir sobre os processos de negócio que satisfazem às necessidades dos consumidores.

Com relação à educação ambiental, julgue o item a seguir.

- 104 A Constituição Federal de 1988, apesar de reconhecida por parte significativa da doutrina como avançada no campo dos direitos relacionados ao meio ambiente, não trata expressamente da educação ambiental.

Julgue o item que se segue, relativo ao Tratado de Educação Ambiental para Sociedades Sustentáveis e Responsabilidade Global.

- 105 Um dos princípios desse tratado é que a educação ambiental deve ser neutra, ou seja, não ideológica e baseada em consensos para a transformação social.

Considerando o disposto na Lei n.º 9.795/1999, que instituiu a política nacional de educação ambiental, julgue o item subsequente.

- 106 Entre as diretrizes que orientam o Programa Nacional de Educação Ambiental (PRONEA), destacam-se a transversalidade e a interdisciplinaridade.

A Comissão de Políticas de Desenvolvimento Sustentável e da Agenda 21 brasileira (CPDS) foi instituída por decreto presidencial em 3/2/2004, com a finalidade de propor estratégias de desenvolvimento sustentável. As atribuições da CPDS incluem

- 107 subsidiar posições brasileiras nos foros internacionais para o desenvolvimento sustentável e o acompanhamento da implementação dos respectivos acordos multilaterais.

A base conceitual da Agenda 21 indica, em síntese, a importância de se construir um programa de transição que contemple questões centrais — tais como a redução da degradação do meio ambiente e, simultaneamente, da pobreza e das desigualdades — e contribua para a sustentabilidade progressiva.

Internet: <www.mma.gov.br> (com adaptações).

Tendo como referência o fragmento de texto acima, julgue os itens seguintes, relativos aos objetivos da Agenda 21 brasileira.

**108** Entre as recomendações prioritárias da Agenda 21, inclui-se o alinhamento, de modo prioritário, da vocação produtiva da cidade em harmonia com os eixos de desenvolvimento globalizados, inseridos em um contexto econômico global.

**109** Entre as questões centrais abordadas na Agenda 21, inclui-se a referente ao planejamento da infraestrutura, que deve ser realizado de forma integrada, dentro das diretrizes que compatibilizam a vocação exportadora com os interesses do mercado interno, com o objetivo de promover o desenvolvimento sustentável orientado à integração nacional.

A Agenda 21 local trata de questões referentes a determinado município ou até mesmo a uma instituição, de modo que as metodologias de implantação devem refletir as peculiaridades locais e individuais de cada organismo. No entanto, há etapas comuns à maioria dos processos dessa natureza que são essenciais à formação de uma base sólida para as ações futuras. Com base nessas informações, julgue o próximo item.

**110** As etapas relevantes à implantação da Agenda 21 local incluem as relativas à visão de futuro, à análise das questões, à equipe de trabalho, ao plano de ação, ao monitoramento, à implementação, à avaliação e à comemoração.

### (P<sub>5</sub>) Inglês Instrumental

1 As the evidence and knowledge of the physical effects  
of climate change continue to grow, the world is starting to  
dissect how those physical changes (e.g. water scarcity, sea-  
4 level rise, increased temperatures), both current and predicted,  
will intersect with society and economies and the potentially  
significant environmental and human impacts that will result.  
7 Of emerging interest are the potential impacts of climate  
change on the enjoyment of human rights and wellbeing.  
Weather and environmental degradation have, as one of  
10 multiple stressors, threatened lives and livelihoods throughout  
history, but what makes this interaction more relevant today is  
the growing evidence that greenhouse gases (GHG) emissions  
13 have contributed and will continue to contribute to long-term  
or permanent changes to our ecosystems and landscapes and  
will increase the frequency and severity of extreme events. This  
16 amplifies existing social risks and vulnerabilities and will  
therefore increase the pressures faced by many disadvantaged  
individuals and populations in Canada and abroad.

19 On January 15 2009, the United Nations High  
Commissioner for Human Rights (UNHCHR) released a study  
on climate change and human rights in response to UN  
22 Resolution 7/23 in which signatories expressed concern “that  
climate change poses an immediate and far-reaching threat to  
people and communities around the world and has implications  
25 for the full enjoyment of human rights.”

Internet: <www.policyresearch.gc.ca> (adapted).

Based on the text above, judge the items of **111** to **114**.

- 111** The adjective “far-reaching” (l.23) could be correctly replaced by **extensive**.
- 112** The author of the text affirms that although evidence of physical effects of climate change continues to grow, the world is starting to dissect how physical changes will intersect with society and economies.
- 113** The conjunction “therefore” (l.17) expresses an idea of consequence.
- 114** In the line 22, the pronoun “which” refers to “signatories”.

1 Climate change is a defining issue of our time, a  
challenge that already affects and will increasingly impact all  
nations, including some whose very survival is at risk. The  
4 complexity of the problem is intrinsically linked with  
overarching societal issues, such as poverty reduction,  
economic development and population growth.

7 After a decade of work on integrating Earth- and  
satellite-based observing networks, thereby establishing new  
observation methods that have made a tremendous impact on  
10 the way climate change and physical oceanic variability is  
measured, scientists are once again exploring uncharted waters  
and looking to set a new course for the future at the  
13 OceanObs'09 Conference in Venice, Italy on September 21-25.  
Ten years ago — at the first conference for a comprehensive  
ocean observing system — scientists envisioned measuring  
16 satellite altimetry of sea-surface height with tide gauges and  
buoy measurements in order to forecast ocean currents. They  
brainstormed methods for monitoring changes in temperature  
19 and salinity in the Southern Ocean and the South Atlantic  
which had never been systematically monitored. They also  
drew up a plan for implementing a global array of temperature  
22 and salinity floats that would profile the water column down to  
a depth of 2,000 meters in real time. The initiatives launched  
at that conference a decade ago have since provided data that  
25 fed the International Panel on Climate Change (IPCC)  
assessments of human influence on climate change, improved  
seasonal forecasts crucial for agriculture, hydropower, and  
28 storm prediction and provided information invaluable to the  
lives and safety of mariners.

Internet: <www.unesco.org> (adapted).

Judge the following items according to the text above.

- 115** Scientists have always been able to forecast ocean currents.
- 116** The word “overarching” (l.5) means all-encompassing.
- 117** Climate change is an important issue of our time which has increasingly caused population growth.
- 118** Scientists have worked on integrating Earth- and satellite-based observing networks for decades.
- 119** Scientists are once again exploring waters which have not yet been explored.
- 120** The adverb “thereby” (l.8) is synonymous with because of that.

**(P<sub>6</sub>) PROVA DISCURSIVA**

- Nesta prova, faça o que se pede, usando os espaços para rascunho indicados no presente caderno. Em seguida, transcreva os textos para o **CADERNO DE TEXTOS DEFINITIVOS DA PROVA DISCURSIVA**, nos locais apropriados, pois **não serão avaliados fragmentos de texto escritos em locais indevidos**.
- Qualquer fragmento de texto além da extensão máxima de linhas disponibilizadas para cada texto será desconsiderado.
- No **caderno de textos definitivos**, identifique-se apenas no cabeçalho da primeira página, pois não será avaliado texto que tenha assinatura ou marca identificadora fora do local apropriado.

**NOTA TÉCNICA**

Suponha que a metodologia de cobrança pelo uso de recursos hídricos de determinada bacia esteja sendo implantada no Sistema Digital de Cobrança (DIGICOB), gerido pela Agência Nacional das Águas (ANA), e que, nessa bacia, a estrutura básica da cobrança considere os dois seguintes tipos de uso da água: o de captação de água bruta e o de lançamento de efluentes.

Com base nessa situação hipotética, redija uma nota técnica acerca do procedimento para cobrança pelo uso de recursos hídricos a ser divulgada entre os usuários da bacia em questão. Ao elaborar seu texto, aborde, necessariamente, os seguintes aspectos:

- ▶ informações necessárias ao cálculo do valor anual da cobrança para os dois tipos de uso da água: o de captação de água bruta e o de lançamento de efluentes;
- ▶ fontes das quais serão obtidas essas informações, considerando-se as diversas situações possíveis na bacia;
- ▶ forma de calcular o valor anual da cobrança para cada tipo de uso considerado.

**RASCUNHO – NOTA TÉCNICA**

1	
2	
3	
4	
5	
6	
7	
8	
9	
10	
11	
12	
13	
14	
15	
16	
17	
18	
19	
20	
21	
22	
23	
24	
25	
26	
27	
28	
29	
30	

**PARECER TÉCNICO**

Considere que três poços perfurados em aquífero enquadrado na classe 2 tenham sido selecionados para integrar a rede nacional de monitoramento de águas subterrâneas e que esses três poços situem-se em área com provável influência de um posto de gasolina. Considere, ainda, que pH, turbidez, coliformes totais e nitratos tenham sido selecionados como parâmetros para o monitoramento da qualidade da água, que a frequência definida para a coleta de amostras seja, inicialmente, bimestral, tendo sido prevista a reavaliação dessa frequência após o primeiro ano de monitoramento, e que toda amostra de água coletada dos poços deva ser filtrada antes de ser encaminhada ao laboratório, onde será submetida à análise para verificação da qualidade da água.

Em face dessa situação hipotética e considerando a política nacional de recursos hídricos, redija um parecer técnico, posicionando-se quanto à pertinência:

- ▶ dos parâmetros selecionados como indicadores da qualidade da água;
- ▶ da frequência inicial do monitoramento e do intervalo de tempo estipulado para reavaliá-la;
- ▶ do procedimento de coleta das amostras de água.

**RASCUNHO – PARECER TÉCNICO**

1	
2	
3	
4	
5	
6	
7	
8	
9	
10	
11	
12	
13	
14	
15	
16	
17	
18	
19	
20	
21	
22	
23	
24	
25	
26	
27	
28	
29	
30	