

## CONHECIMENTOS ESPECÍFICOS

O estudo HOPE (*heart outcomes prevention evaluation*) avaliou os efeitos do ramipril e da vitamina E, isolados e associados, no tocante à prevenção de eventos isquêmicos em pacientes de alto risco. O planejamento do estudo foi randomizado, duplo-cego e controlado por placebo. No total, 9.541 pacientes foram randomizados para vitamina E ou placebo e 9.297 pacientes foram randomizados para ramipril ou placebo. O número de pacientes com eventos combinados (óbito cardiovascular ou infarto do miocárdio ou acidente vascular cerebral) foi igual a 1.546 no grupo vitamina E e 1.479 no grupo placebo ( $p = 0,33$ ). O número de pacientes com eventos combinados foi correspondente a 1.302 no grupo ramipril e 1.655 no grupo placebo ( $p < 0,001$ ).

Com base nas informações acima apresentadas, julgue os itens a seguir.

- 51 O uso do ramipril possibilitou redução de 22% do risco absoluto de eventos combinados.
- 52 Os valores de  $p$  são úteis para expressar a magnitude do efeito de uma intervenção. Na situação acima descrita, percebe-se, por meio dessa variável, que o ramipril foi significativamente mais eficaz para redução de óbito cardiovascular, infarto do miocárdio e acidente vascular cerebral que a vitamina E.

Acerca da investigação epidemiológica, julgue o item abaixo.

- 53 A investigação epidemiológica é um método de trabalho utilizado para esclarecer a ocorrência de doenças transmissíveis ou de agravos inusitados à saúde, a partir de casos isolados ou relacionados entre si. Ela consiste em um estudo de campo realizado a partir de casos notificados e seus contatos.

Um paciente de vinte e oito anos de idade relatou os seguintes sintomas, que persistiam havia três dias: adinamia, obstrução nasal, tosse improdutiva, dor na região maxilar bilateralmente e rinorreia. Ao exame físico, apresentou-se hemodinamicamente normal, com temperatura axilar de 38 °C, hiperestesia da região maxilar e edema de mucosa com rinorreia à rinoscopia. Não foram observadas outras alterações significativas.

Com base no caso clínico acima apresentado, julgue os itens que se seguem.

- 54 O uso de um antibiótico macrolídeo é o tratamento de escolha para o caso clínico acima apresentado.
- 55 O exame de radiografia dos seios da face está indicado nesse caso clínico para confirmação diagnóstica.

Com relação à coqueluche, julgue os próximos itens.

- 56 A quimioprofilaxia com amoxicilina está indicada para comunicantes adultos que residam com crianças menores de cinco anos de idade.
- 57 Na fase paroxística da coqueluche, são típicos os paroxismos de tosse seca, caracterizados por crise de tosse súbita incontrollável, rápida e curta. O número de leucócitos pode aumentar para 30 mil ou 40 mil/mm<sup>3</sup>, associado à linfocitose, confirmada por hemograma.

Em relação à rinite alérgica, julgue o item a seguir.

- 58 A dosagem de imunoglobulina E (IgE) total e a presença de eosinofilia no sangue periférico são indicadores sensíveis e específicos de atopia e rinite alérgica.

Uma paciente de sessenta e três anos de idade compareceu sem queixas à consulta médica para avaliação de rotina. Ela relatou que, havia dois anos, tem utilizado hidroclorotiazida 25 mg/dia para tratamento de hipertensão arterial. Ela informou, ainda, que não apresentava cardiopatia estrutural nem aterosclerose significativa. Ao exame físico, apresentou índice de massa corpórea (IMC) = 30,8 kg/m<sup>2</sup>, circunferência abdominal de 101 cm, pressão arterial de 146 mmHg × 94 mmHg (média de três medidas) e frequência cardíaca de 82 bpm. Com a paciente constavam os seguintes resultados de exames: ácido úrico = 8 mg/dL; triglicéridios = 190 mg/dL; colesterol total = 240 mg/dL; HDL colesterol = 38 mg/dL; LDL colesterol = 164 mg/dL; glicemia de jejum = 106 mg/dL e hemoglobina glicada (A1C) = 5,9%. O eletrocardiograma e os demais exames laboratoriais de rotina não apresentaram anormalidades.

Com relação ao caso clínico acima apresentado, julgue os itens que se seguem.

- 59 O exame que verifica a dosagem de microalbuminúria em amostra isolada de urina deve ser indicado a essa paciente como meio de estratificação de risco cardiovascular e investigação de lesão em órgão alvo.
- 60 A estratégia mais eficaz para a prevenção de diabetes melito nessa paciente é o uso regular de metformina.

Um indivíduo de vinte e seis anos de idade, sem antecedentes patológicos e sem queixas, compareceu ao consultório para realização de exame periódico. Ao exame físico, encontrava-se eupneico e acianótico, em bom estado geral, com pressão arterial de 122 mm/Hg × 76 mm/Hg, frequência cardíaca de 70 bpm e ritmo cardíaco irregular em dois tempos sem sopros. O restante do exame físico, os exames laboratoriais e o ecocardiograma não apresentaram anormalidades. A figura abaixo representa o eletrocardiograma (com calibração padrão) desse paciente.

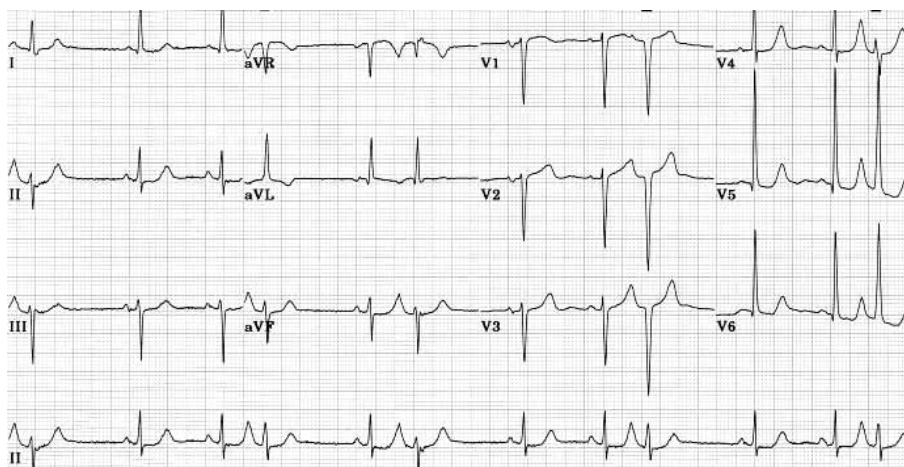

A partir do caso clínico e da figura acima apresentados, julgue os itens a seguir.

- 61 Recomenda-se o uso de propafenona por via oral para reversão de arritmia.  
62 Devido ao risco de eventos tromboembólicos, está indicado o uso de anticoagulação oral a esse paciente.

No que se refere às doenças do sistema digestivo, julgue os próximos itens.

- 63 A enterobíase não é comumente diagnosticada por meio do exame parasitológico de fezes, exceto em casos de parasitismo intenso. O diagnóstico é geralmente feito pela coleta direta do parasita e de seus ovos por meio de *swab* ou de fita gomada na região anal, com posterior análise microscópica.  
64 A infecção pelo *Helicobacter pylori* promove lesão gastroduodenal por efeito tóxico direto, em nível epitelial, sobre os mecanismos de defesa da mucosa gastroduodenal, resultando em aumento da permeabilidade celular, inibição do transporte iônico e da fosforilação oxidativa e ocasionando redução da produção de muco, da secreção de bicarbonato e do *turn over* celular.

Um paciente de cinquenta e seis anos de idade, hipertenso e diabético, procurou o pronto-atendimento, queixando-se de diminuição da força em membros superior e inferior esquerdos, que começara havia duas horas. Ao exame físico, constatou-se pressão arterial de 166 mmHg × 96 mmHg (média de três medidas), frequência cardíaca de 94 bpm, com ritmo cardíaco regular sem sopros, além de desvio de rima e hemiparesia esquerda completa proporcionada. Os demais dados do exame físico e neurológico não apresentaram alterações significativas. O resultado da glicemia capilar foi igual a 134 mg/dL.

Com base nesse caso clínico, julgue os itens subsequentes.

- 65 Recomenda-se o uso de captopril por via oral, na primeira hora de atendimento ao paciente, para manutenção da pressão arterial em níveis inferiores a 140 mmHg × 90 mmHg.  
66 No caso clínico em tela, deve-se indicar o uso de insulina regular para manutenção dos níveis de glicemia entre 80 e 110 mg/dL, visando um melhor prognóstico funcional cerebral.

No que se refere à ressuscitação cardiopulmonar, julgue os itens 67 e 68.

- 67 Recomenda-se a pressão cricoide para facilitar o procedimento de intubação traqueal, desde que a interrupção às manobras de reanimação seja rápida.

- 68 O dióxido de carbono exalado no final da expiração (PETCO<sub>2</sub>, expresso em mmHg), detectado pela capnografia quantitativa em pacientes intubados, tem sido correlacionado à qualidade da reanimação cardiopulmonar (RCP) e ao retorno da circulação espontânea (RCE). Os valores de PETCO<sub>2</sub> inferiores a 10 mmHg revelam pouca probabilidade de RCE, indicando a necessidade de melhora na qualidade da RCP.

Um funcionário de manutenção predial caiu bruscamente de um andaime de cinco metros de altura. Ele sofreu traumatismo craniofacial e, no momento do atendimento médico, relatou dor no membro superior direito. Ao exame físico, foram constatados pressão arterial de 74 mmHg × 38 mmHg, frequência cardíaca de 124 bpm, com ritmo cardíaco regular sem sopros, e sangramento ativo no braço direito. Os demais dados do exame físico não apresentaram alterações significativas.

Tendo em vista a necessidade de pronto-atendimento no local do acidente, julgue o próximo item.

- 69 A primeira providência a ser tomada deve ser a estabilização manual da coluna da vítima, seguida do controle da hemorragia externa por meio da aplicação de pressão direta sobre o local. O paciente deve ser transportado em decúbito dorsal horizontal, sem elevação dos membros inferiores.

Com relação às crises hiperglicêmicas agudas, julgue o item abaixo.

- 70 O estado hiperglicêmico hiperosmolar caracteriza-se por desidratação mais acentuada, sódio sérico com maior tendência a elevação durante o tratamento, glicemia mais elevada e maior taxa de mortalidade que a cetoacidose diabética.

No que se refere às doenças hematológicas, julgue os itens consecutivos.

- 71 A origem do cromossomo Philadelphia está na translocação recíproca t(9;22), envolvendo o proto-oncogene ABL (9q34) e o gene BCR (22q11). A fusão destes genes constitui o oncogene quimérico BCR-ABL, denominado, atualmente, como marcador molecular da leucemia mieloide crônica (LMC).  
72 A determinação da ferritina plasmática possibilita uma avaliação mais geral dos depósitos de ferro que a aspiração de medula para aferição de hemossiderina.

Em um hospital com todos os recursos disponíveis para o estabelecimento de diagnósticos e tratamento conforme as últimas diretrizes médicas, uma paciente de cinquenta e dois anos de idade, com antecedentes de diabetes melito, informou que, havia oito horas, tinha sido acometida por dor torácica em pontadas, de forte intensidade, sem irradiação e sem alívio com o uso de paracetamol. Ao exame físico, a paciente encontrava-se eupneica, acianótica, com pressão arterial de 116 mm/Hg × 60 mm/Hg, frequência cardíaca de 56 bpm e ritmo cardíaco regular em dois tempos sem sopros. O restante do exame físico não apresentou anormalidades. A dosagem das enzimas cardíacas (CK-MB massa e troponina) revelou aumento três vezes acima do limite da normalidade. Os demais exames laboratoriais de rotina não evidenciaram alterações. A paciente realizou eletrocardiograma (com calibração padrão), conforme apresentado na figura abaixo.

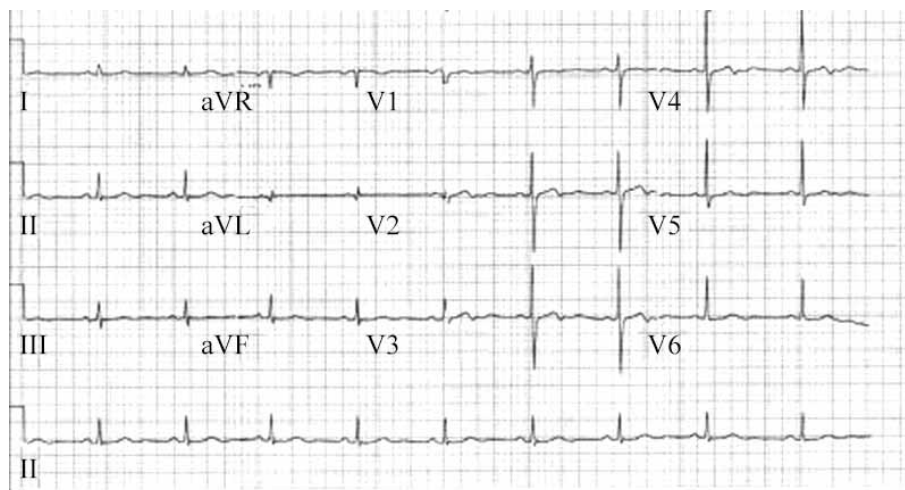

Com base no caso clínico e na figura acima apresentados, julgue os itens seguintes.

- 73 Recomenda-se de imediato a administração de trombolítico intravenoso.
- 74 Está indicado de imediato o uso de betabloqueador por via intravenosa.

A respeito das lesões dermatológicas, julgue os próximos itens.

- 75 As lesões típicas do herpes-zóster que ocorrem na ponta e na asa do nariz estão associadas a alto risco de envolvimento do ramo oftálmico do trigêmeo, com possível comprometimento ocular e risco de cegueira.
- 76 O tratamento de rotina do furúnculo deve ser baseado na incisão e drenagem, acompanhada de antibioticoterapia sistêmica com amoxicilina, além de descolonização com mupirocina tópica na cavidade nasal, na região retroauricular e nos sulcos interdigitais dos pés e das mãos.

Um indivíduo hígido de sessenta e dois anos de idade relatou que, havia dois dias, sofria de crises vertiginosas intensas, que duravam poucos segundos, relacionadas a determinados movimentos da cabeça, como olhar para cima ou virar-se rapidamente. Ao exame físico, constatou-se nistagmo à manobra de Dix-Hallpike, sem outras anormalidades significativas.

Com base nesse caso clínico, julgue o item que se segue.

- 77 O paciente deve ser encaminhado prontamente para realização imediata de tomografia computadorizada do crânio.

Acerca da vacina contra o pneumococo, julgue o próximo item.

- 78 A vacina polissacarídica contra o pneumococo apresenta espectro amplo contra diversos sorotipos, estimulando a resposta imunodependente de células T e de linfócitos B e promovendo, assim, memória imunológica.

No que se refere às doenças do psiquismo, julgue os itens que se seguem.

- 79 Estão incluídos entre os efeitos adversos crônicos associados ao uso de *Cannabis sativa* (maconha) a piora da função cognitiva e o aumento da incidência de infarto do miocárdio, de sintomas respiratórios e de distúrbios psicóticos, como esquizofrenia.
- 80 Há evidências de que o tratamento não farmacológico seja adequado para o tratamento da depressão unipolar leve e(ou) moderada. A psicoterapia e os exercícios físicos aeróbios e resistidos reduzem a gravidade dos sintomas, e a terapia cognitiva e a psicoterapia psicodinâmica breve de apoio são eficazes no tratamento de recorrência ou na prevenção de recaída.

Julgue os itens de **81** a **91**, considerando a legislação pertinente a saúde e segurança do trabalho, conhecimentos gerais de higiene do trabalho e epidemiologia.

- 81** No âmbito da Norma Regulamentadora de Transporte Rodoviário Urbano, o médico coordenador do Programa de Controle Médico de Saúde Ocupacional (PCMSO) deve estabelecer planejamento e procedimentos voltados especificamente a obesidade, sedentarismo, diabetes, dorsopatia, pois estes são elementos-chave à casuística típica dessa atividade econômica.
- 82** Acidente do trabalho, para fins previdenciários, é qualquer ocorrência não programada, inesperada ou não, que interfere no processo normal de uma atividade, ou mesmo o interrompe, provocando como consequência isolada ou simultânea perda de tempo, dano material ou lesões ao homem.
- 83** Constitui crime de periclitância em relação à vida deixar a empresa de cumprir as normas de segurança e higiene do trabalho, bem como deixar de prestar informações pormenorizadas sobre os riscos da operação a executar e do produto a manipular.
- 84** Fluidissoide é um termo bastante amplo, usado para uma suspensão de partículas sólidas ou líquidas, finamente divididas, dispersas em um gás.
- 85** A classificação de acidente de trabalho em três espécies (típico, trajeto e doença), na comunicação de acidente do trabalho (CAT), impossibilita captura de registros de agravos à saúde do trabalhador. Há situações cujas tipologias acidentárias vão além dessas três.
- 86** Em condições normais de temperatura e pressão, a velocidade do som cresce do gasoso para o sólido.
- 87** O ruído e a poeira provenientes do esmerilhamento de ferragens estruturais são considerados riscos físicos, enquanto a presença de fungos na corrente do ar-condicionado do canteiro de obras é caracterizada como risco biológico.
- 88** São considerados sugestivos de perda auditiva induzida por níveis de pressão sonora elevados os casos cujos audiogramas, nas frequências de 3.000 e(ou) 4.000 e(ou) 6.000 Hz, apresentam limiares auditivos acima de 25 dB(NA) e mais elevados que nas outras frequências testadas, estando estas comprometidas ou não, tanto no teste da via aérea quanto no da via óssea, necessariamente em ambos os lados.

**89** Nos casos de audiogramas sugestivos de desencadeamento e de agravamento da perda auditiva induzida por níveis de pressão sonora elevados, deve o médico coordenador do Programa de Controle Médico de Saúde Ocupacional (PCMSO), ou o encarregado emitir a comunicação de acidente do trabalho (CAT).

**90** Índice biológico máximo permitido (IBMP) é o valor máximo do indicador biológico para o qual se supõe que a maioria das pessoas ocupacionalmente expostas não corra risco de dano à saúde, dado que a ultrapassagem desse índice significa exposição excessiva, enquanto o valor de referência da normalidade (VR) indica o valor possível de ser encontrado em populações não expostas ocupacionalmente.

**91** A aposentadoria por exposição a condições prejudiciais à saúde é concedida ao beneficiário que, presumidamente, desenvolverá uma deficiência de longo prazo, de natureza física, mental, intelectual ou sensorial, sendo sua concessão garantida ao segurado com deficiência grave de acordo com o tempo de contribuição: se homem, por 25 anos; se mulher, por 20 anos.

---

A respeito dos conhecimentos relativos à epidemiologia, julgue os próximos itens.

**92** A incidência expressa o risco e funciona como medida para doenças ou condições agudas, mas pode, também, ser utilizada para doenças crônicas, sendo apropriada aos estudos de causalidade, enquanto a prevalência estima a probabilidade de a população estar doente no período contemporâneo à pesquisa e é voltada aos estudos que visam determinar a carga de doenças crônicas em uma população e suas implicações para os serviços de saúde.

**93** A falácia ecológica ocorre quando são tiradas conclusões impróprias com base em estudos de caso-controle, segundo os quais a associação observada entre as variáveis no nível coletivo (controle) não representa, necessariamente, a associação existente no nível individual (caso).

**94** A maior duração da doença; o aumento da sobrevida do paciente, sem a cura da doença; a imigração de casos; a emigração de pessoas sadias e a melhoria dos recursos diagnósticos e do sistema de registro tendem a levar a um aumento da prevalência de determinada doença. Da mesma forma, a menor duração e a maior letalidade da doença fazem-na diminuir.

Em relação à medicina do trabalho, julgue os itens de **95 a 105**.

- 95** Os ritmos circadianos são sequências biológicas que variam em torno de 24 horas e podem ser eventos bioquímicos, fisiológicos ou comportamentais, sendo controlados por sincronizadores externos como a luz, a alimentação, entre outros, mas também persistem sem essas pistas ambientais, o que os caracteriza como ritmos gerados endogenamente.
- 96** A caracterização de uma doença como de natureza acidentária decorre de forma imprescindível da comprovação etiológica ou da plausibilidade biológica.
- 97** As especificidades dos agentes causadores e as características morfológicas e histológicas dos cânceres ocupacionais, que as distinguem dos demais, podem ser consideradas um aspecto facilitador para se estabelecer a correlação causal ou o nexo entre a exposição e a doença, em que pese o longo período de latência entre o início da exposição ao agente carcinogênico e a alteração celular e detecção clínica.
- 98** As doenças infecciosas e parasitárias relacionadas ao trabalho caracterizam-se por decorrerem de agentes etiológicos ocupacionais e por dependerem das condições ou circunstâncias em que o trabalho é executado e da exposição ocupacional, que favorece o contato, o contágio ou a transmissão.
- 99** Tuberculose, carbúnculo, brucelose, leptospirose, tétano, psitacose, ornitose, dengue, febre amarela, hepatites virais, doença pelo vírus da imunodeficiência humana (HIV), dermatofitose, candidíase, paracoccidiodomicose, malária e leishmaniose cutânea estão compreendidas no rol de doenças infecciosas e parasitárias que podem ser relacionadas ao trabalho.
- 100** Transtornos mentais e comportamentais devidos ao uso do álcool, alcoolismo crônico relacionado com o trabalho, devem ser reportados como acidentes do trabalho assim considerados os fatores de risco relacionados com o emprego e com o desemprego, condições difíceis de trabalho, bem como circunstância relativa às condições de trabalho.
- 101** Nos locais de trabalho onde são executadas atividades que exijam solicitação intelectual e atenção constantes, são recomendados níveis de ruído de acordo com o estabelecido em norma do Instituto Nacional de Metrologia, Normalização e Qualidade Industrial (INMETRO); índice de temperatura efetiva entre 18°C e 26°C; velocidade do ar não superior a 0,75m/s; e umidade relativa do ar não inferior a 30 %.
- 102** Na execução de atividades de digitação de dados, o trabalhador, para efeito de remuneração e vantagens de qualquer espécie, pode ser avaliado pelo número de toques, desde que não superior a 8.000 por minuto.
- 103** A legislação trabalhista dispõe que, para fins de planejamento das atividades laborais, o empregador, sempre que possível, estabeleça o cronótipo dos trabalhadores, privilegiando os horários mais compatíveis com o grau de alerta para melhor desempenho e respeito à qualidade de vida das pessoas.

- 104** A sonolência é causada pela liberação, ao anoitecer, do hormônio melatonina pela glândula pineal, que tem sua função regulada pela luminosidade do dia.
- 105** Heterotasia é propriedade de um sistema aberto, especialmente em seres vivos, de regular o seu ambiente interno de modo a manter uma condição estável, mediante múltiplos ajustes de equilíbrio dinâmico, controlados por mecanismos de regulação inter-relacionados.

A propósito de saúde e segurança do trabalho, julgue os seguintes itens.

- 106** A exposição a ruído é responsável por movimentos do estômago e abdômen; aumento da produção de adrenalina; aumento da produção de cortisona; dilatação das pupilas; reação muscular; aumento da produção de hormônios (tireoide); aumento da frequência cardíaca e vasoconstricção, situações para as quais o equipamento de proteção auricular jamais será eficaz.
- 107** Fazer uma lista indiscriminada de exames por ocupação não constitui uma boa prática da medicina do trabalho, uma vez que os riscos reais aos quais está exposto um trabalhador dependem do ambiente em que ele trabalha, e não de sua profissão. Assim, se houver, por exemplo, dois pedreiros, e respectivamente um trabalhar em ambiente ruidoso e outro não, o primeiro deverá ser submetido à audiometria, o segundo, não.
- 108** O exame médico admissional deverá, em geral, ser realizado antes de o trabalhador iniciar suas atividades na empresa; porém, em casos excepcionais, é facultada sua realização até a data que antecede o final do período de experiência.
- 109** A medicina do trabalho nasce com a administração científica, baseada no método taylorista e no fordista, que impunham a necessidade do operário sadio, com baixo índice de absenteísmo e alta produção, segundo referencial biológico voltado à seleção dos mais aptos e ao atendimento *in loco* dos trabalhadores “acometidos” com vistas ao retorno, sem demora.
- 110** A exposição ao calor é responsável não só pela sudorese, mas também pela vasodilatação periférica, que funciona como a primeira ação corretiva ativada no organismo em decorrência do maior fluxo de sangue na superfície do corpo e do aumento da temperatura da pele.
- 111** Diz-se direito público porque os interesses difusos e coletivos se sobrepõem aos privados, em outras palavras, entre o direito privado que assegura inviolabilidade do patrimônio e o direito à saúde pública quanto ao combate a uma epidemia de distúrbio osteomuscular em uma empresa, prevalece o interesse coletivo, mesmo contra a vontade do empregador, que se sujeitará às determinações constitucionais do sistema único de saúde.

relatório anual de exame periódico de colesterol LDL realizado nos servidores de determinado órgão governamental no ano 2012				
setor	quantitativo de servidores	n.º exames realizados	n.º de resultados anormais	[(n.º de resultados anormais) / n.º exames] × 100
almoxarifado	30	30	6	20
tecnologia da informação	60	60	6	10
recursos humanos	40	40	4	10
promotorias	300	300	78	26
limpeza e conservação	50	50	4	8
segurança	20	20	2	10

foram considerados normais os exames com resultado inferior a 130 mg/dL.  
 todos os servidores realizaram um único exame no período avaliado

resultado (mg/dL)	quantitativo de exames com o mesmo resultado
180	5
170	10
160	15
150	15
140	25
130	30
125	200
120	110
115	50
110	40

Com base nos dados das tabelas acima, julgue os itens subsecutivos.

**112** A mediana dos resultados dos exames é de 125 mg/dL.

**113** O risco de os servidores do almoxarifado apresentarem colesterol LDL anormal é duas vezes maior que aqueles do setor de recursos humanos e do de tecnologia da informação.

**114** A moda dos resultados dos exames é 130 mg/dL.

**115** A fração atribuível ao setor de segurança, também chamada fração etiológica, é a proporção entre os casos desse setor (10 a cada 100 servidores) com todos os casos de colesterol LDL anormal (20 a cada 100 servidores), o que resulta em 50%.

**116** Trabalhar no setor de limpeza e conservação constitui fator de proteção aos níveis anormais de colesterol LDL.

No que se refere às competências dos médicos que prestam assistência médica ao trabalhador, independentemente de especialidade ou local em que atuem, julgue os itens de **117** a **120**.

**117** Compete ao médico assistir o trabalhador, elaborar seu prontuário médico e fazer todos os encaminhamentos devidos, incluindo aqueles necessários à gestão e definidos pela empresa no tocante ao perfil nosológico laboral ante aos controles administrativos de absenteísmos, definidos pela empresa.

**118** Deixar de prestar socorro à vítima de acidentes ou pessoas em perigo iminente, podendo fazê-lo, é crime, assim, qualquer pessoa, principalmente o médico, que deixe de prestar ou providenciar ajuda à vítima, comete crime de omissão de socorro, desde que esteja direta ou indiretamente relacionada à causa do evento.

**119** Cabe ao médico do trabalho fornecer atestados, em conformidade com as normas de recursos humanos da empresa que o tenha contratado, bem como pareceres para o afastamento do trabalho sempre que necessário, dado que o repouso, o acesso à terapia e o afastamento de determinados agentes agressivos fazem parte do tratamento.

**120** Cabe à empresa informar no perfil profissiográfico previdenciário (PPP) o diagnóstico, conforme Classificação Estatística Internacional de Doenças e Problemas Relacionados à Saúde (CID), do exame alterado, pois trata-se de notificação compulsória que deve constar na comunicação de acidente do trabalho (CAT), situação para a qual a medicina do trabalho não pode se opor sob quaisquer argumentos, até porque a enfermagem do trabalho poderá fazê-lo também.

## PROVA DISCURSIVA

- Nesta prova, faça o que se pede, usando, caso deseje, o espaço para rascunho indicado no presente caderno. Em seguida, transcreva o texto para a **FOLHA DE TEXTO DEFINITIVO DA PROVA DISCURSIVA**, no local apropriado, pois **não será avaliado fragmento de texto escrito em local indevido**.
- Qualquer fragmento de texto além da extensão máxima de linhas disponibilizadas será desconsiderado.
- Na folha de texto definitivo, identifique-se apenas no cabeçalho da primeira página, pois não será avaliado texto que tenha qualquer assinatura ou marca identificadora fora do local apropriado.
- Ao domínio do conteúdo serão atribuídos até **40,00 pontos**, dos quais até **2,00 pontos** serão atribuídos ao quesito apresentação (legibilidade, respeito às margens e indicação de parágrafos) e estrutura textual (organização das ideias em texto estruturado).

Sabendo que os equipamentos de proteção individual (EPI) auriculares não protegem completamente o trabalhador dos ruídos em ambiente industrial, ainda que abafe o som, redija, com base nas normas pertinentes, um texto dissertativo acerca do EPI como medida de prevenção à exposição ao ruído. Em seu texto, atenda, necessariamente, ao que se pede a seguir.

- ▶ Defina ruído contínuo/intermitente, ruído de impacto e nível equivalente de ruído. [valor: 8,00 pontos]
- ▶ Explícite, na ordem de hierarquia, as medidas de segurança a serem adotadas antes da prescrição de um EPI. [valor: 13,00 pontos]
- ▶ Discorra sobre a efetividade da proteção dada pelo EPI, considerando a fenomenologia auditiva do ser humano, as vias de transmissão e a variabilidade biológica e ambiental. [valor: 17,00 pontos]

**RASCUNHO**

1	
2	
3	
4	
5	
6	
7	
8	
9	
10	
11	
12	
13	
14	
15	
16	
17	
18	
19	
20	
21	
22	
23	
24	
25	
26	
27	
28	
29	
30	