

GUIA DO VESTIBULAR 2015



UnB



SUMÁRIO

	Carta ao candidato	5
1	Vestibular UnB	6
2	Sistemas de concorrência	7
2.1	Transferência do candidato de um sistema para outro.....	9
2.2	Sistema de cotas para negros	11
2.3	Sistema de cotas para escolas públicas.....	11
3	Processo de inclusão: <i>Campi</i> Ceilândia, Gama e Planaltina.....	15
3.1	Como participar.....	15
4	Treineiro	17
5	Inscrições.....	18
5.1	Processo de Inscrição.....	19
5.2	Taxa de inscrição	21
5.3	Isenção da taxa	22
5.4	Atendimento especial.....	24
6	Prova.....	27
6.1	Provas de conhecimentos.....	28
6.2	Tipos de questões.....	28
6.3	Redação em língua portuguesa	29
6.4	Caderno de respostas	30
6.5	Locais de prova	33
6.6	O que não se pode levar para a prova	33
6.7	Durante a prova	33
6.8	Divulgação do resultado da prova.....	33

7	Provas de habilidades específicas.....	34
8	Cursos (<i>campi</i>).....	35
8.1	Vagas por curso.....	41
8.2	Concorrência da última seleção.....	45
9	Resultado.....	46
9.1	Segunda chamada e chamadas subsequentes.....	46
10	Registro acadêmico.....	47
10.1	Cursos que exigem certificação de habilidade específica.....	48
10.2	Transferência de turno.....	48
10.3	Aluno da UnB aprovado no vestibular.....	48
11	<i>Links</i> de interesse do candidato.....	49



A leitura deste guia não substitui a dos editais do Vestibular 2015, que são a norma da seleção.

Verifique nos editais e comunicados as datas apresentadas neste guia (www.cespe.unb.br/vestibular).

Essas datas podem ser, eventualmente, alteradas.

CARTA AO CANDIDATO

Prezado,

É com grande satisfação que apresentamos este guia para você que se inscreve no vestibular de 2015 da Universidade de Brasília. Você encontrará aqui informações essenciais para a compreensão da dinâmica desse processo seletivo de ingresso nos cursos de graduação da UnB.

A UnB é uma instituição onde são impulsionados avanços do conhecimento e da inovação, e também desenvolve os estudantes para o pleno exercício da cidadania. É um espaço permanente de integração, no qual se multiplicam experiências bem-sucedidas de ensino, pesquisa e extensão, que colocam a Instituição em destaque no cenário nacional e internacional. É uma Universidade que busca, cada vez mais, a excelência em todas as suas atividades e que vem ampliando suas fronteiras com iniciativas transformadoras e inclusivas.

As vagas em cada curso são distribuídas segundo os três sistemas de concorrência: Sistema de Cotas para Escolas Públicas, Sistema Universal e Sistema de Cotas para Negros. Você poderá concorrer como candidato ou como treineiro, dependendo de sua situação de escolaridade. Qualquer que seja a forma escolhida, a UnB lhe oferecerá um boletim de desempenho, instrumento essencial para o processo de autoavaliação.

Considere esta publicação como ponto de partida para ajudá-lo nessa trajetória, que se inicia no momento da inscrição e termina com a aprovação no processo seletivo de ingresso na Universidade de Brasília. Esperamos que, em breve, você esteja circulando por um dos quatro *campi* da nossa Universidade.

Boa sorte!

Mauro Luiz Rabelo
Decano de Ensino de Graduação

2. SISTEMAS DE CONCORRÊNCIA

Ao se inscrever no vestibular da UnB, você deverá definir o sistema de concorrência pelo qual deseja, prioritariamente, concorrer: Sistema Universal, Sistema de Cotas para Escolas Públicas ou Sistema de Cotas para Negros. Isso quer dizer que você concorrerá, primeiramente, pelo sistema que escolheu, mas, caso não seja selecionado por meio desse sistema, você, automaticamente, passará a concorrer por outro, como explicado a seguir.

A Lei nº 12.711/2012 determinou que, no prazo de quatro anos contados de sua publicação, fosse reservada metade das vagas, por curso e turno, nas universidades federais e nos institutos federais de educação, ciência e tecnologia, a estudantes que cursaram o ensino médio integralmente em escola pública (cursos regulares ou de educação de jovens e adultos). Na UnB, a reserva dessas vagas foi, portanto, escalonada no tempo, conforme as seguintes percentagens: 2013 – 12,5%; 2014 – 25%; 2015 – 37,5%; 2016 – 50%. As outras vagas foram divididas em dois grupos: 5% para o Sistema de Cotas para Negros¹ e as restantes para o Sistema Universal.

De acordo com a referida lei, as vagas reservadas aos estudantes de escolas públicas foram ainda subdivididas: metade para estudantes com renda familiar bruta *per capita* igual ou inferior a 1 ½ salário mínimo e metade para estudantes com renda familiar bruta *per capita* superior a 1 ½ salário mínimo. Para os estudantes oriundos de escolas públicas que se declararem pretos, pardos ou indígenas (PPI), foi reservada outra percentagem de vagas, definida em função da soma total dos que compõem esses grupos em cada unidade da federação, conforme o último Censo do IBGE. Para o acesso à UnB, vale a percentagem relativa ao DF. Veja o quadro de vagas do sistema de concorrência na página seguinte.

Salário mínimo	Valor de 1 ½ salário mínimo
R\$ 788,00	R\$ 1.182,00

¹ A reserva de vagas para estudantes negros (de cor preta ou parda) dá continuidade à Política de Ação Afirmativa da UnB, iniciada há mais de dez anos.

QUADRO DE VAGAS

Representação de um curso com 20 vagas

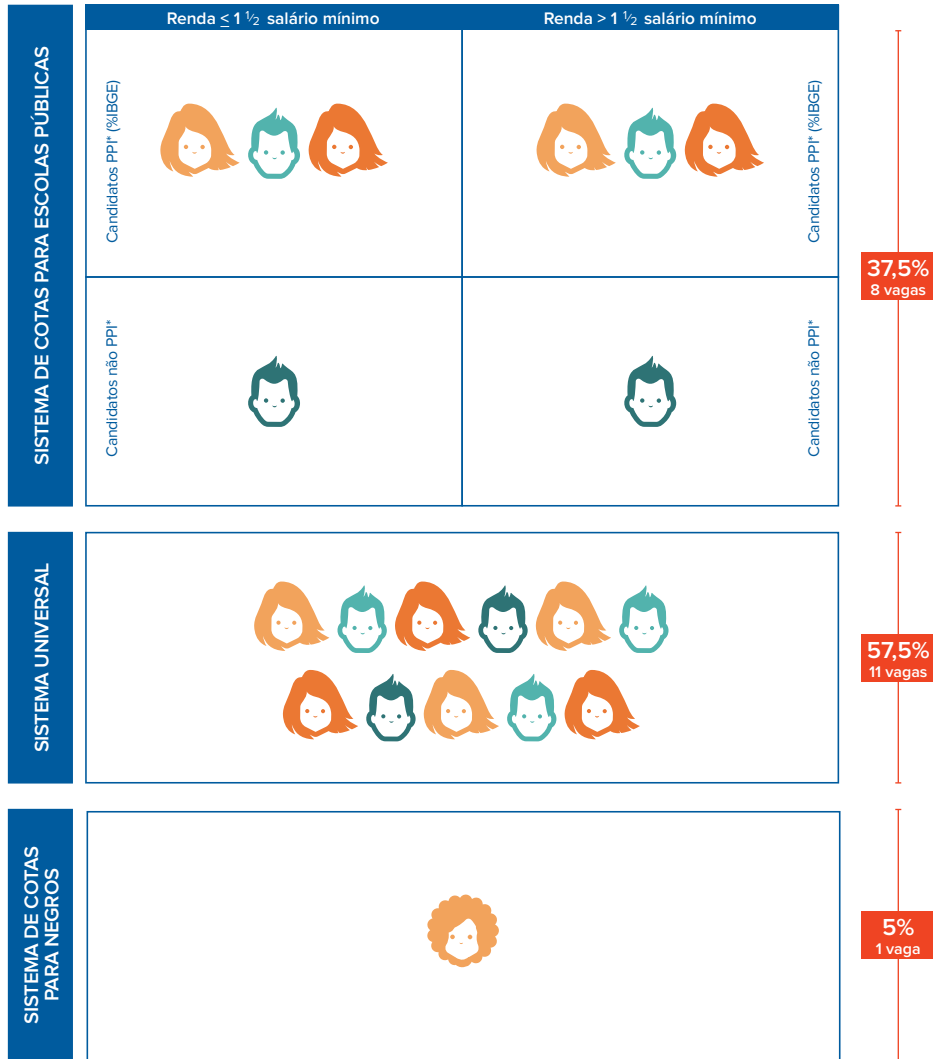

LEGENDA	
	Cada figura representa uma vaga.
*PPI	Estudantes pretos, pardos ou indígenas.

2.1 TRANSFERÊNCIA DO CANDIDATO DE UM SISTEMA PARA OUTRO

O candidato que cumprir as exigências para inscrição no Sistema de Cotas para Escolas Públicas, mas não cumprir as exigências para concorrer às vagas reservadas aos candidatos com renda familiar bruta igual ou inferior a 1 ½ salário mínimo *per capita*, passará a concorrer às vagas reservadas aos candidatos com renda familiar bruta superior a 1 ½ salário mínimo *per capita*, respeitando-se a sua escolha para concorrer ou não às vagas reservadas aos que se declararem PPI.

O candidato que tiver sua inscrição homologada para concorrer às vagas do Sistema de Cotas para Escolas Públicas e às reservadas aos candidatos que se declararem PPI, mas não for selecionado para estas, passará a concorrer automaticamente às vagas do Sistema de Cotas para Escolas Públicas reservadas aos outros candidatos, respeitando-se a sua faixa de renda familiar bruta.

Quanto ao candidato que tiver sua inscrição homologada no Sistema de Cotas para Escolas Públicas, mas não for selecionado para ocupar vaga reservada nesse sistema, ele passa a concorrer automaticamente pelo Sistema Universal.

As vagas do Sistema de Cotas para Escolas Públicas que não forem preenchidas serão adicionadas às vagas do Sistema Universal dos respectivos cursos. Do mesmo modo, as vagas do Sistema de Cotas para Negros que não forem preenchidas serão adicionadas às vagas do Sistema Universal dos respectivos cursos.

A prestação de informação falsa pelo candidato, constatada posteriormente ao registro acadêmico, em procedimento que lhe assegure o contraditório e a ampla defesa, implicará o cancelamento de seu registro na Universidade de Brasília, sem prejuízo das sanções penais cabíveis.

Para a transferência do candidato de um sistema de concorrência para outro, veja os infográficos da próxima página.

CONCORRÊNCIA PRIORITÁRIA

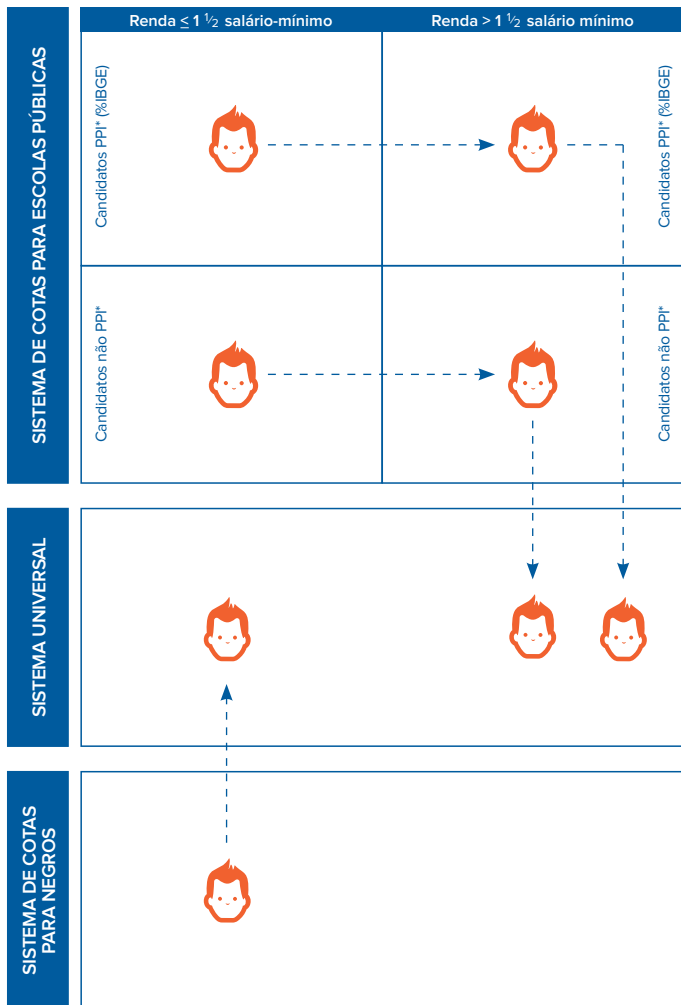

LEGENDA	
*PPI	Estudantes pretos, pardos ou indígenas.

TRANSFERÊNCIA NOS SISTEMAS DE CONCORRÊNCIA

Representação de um curso com 20 vagas

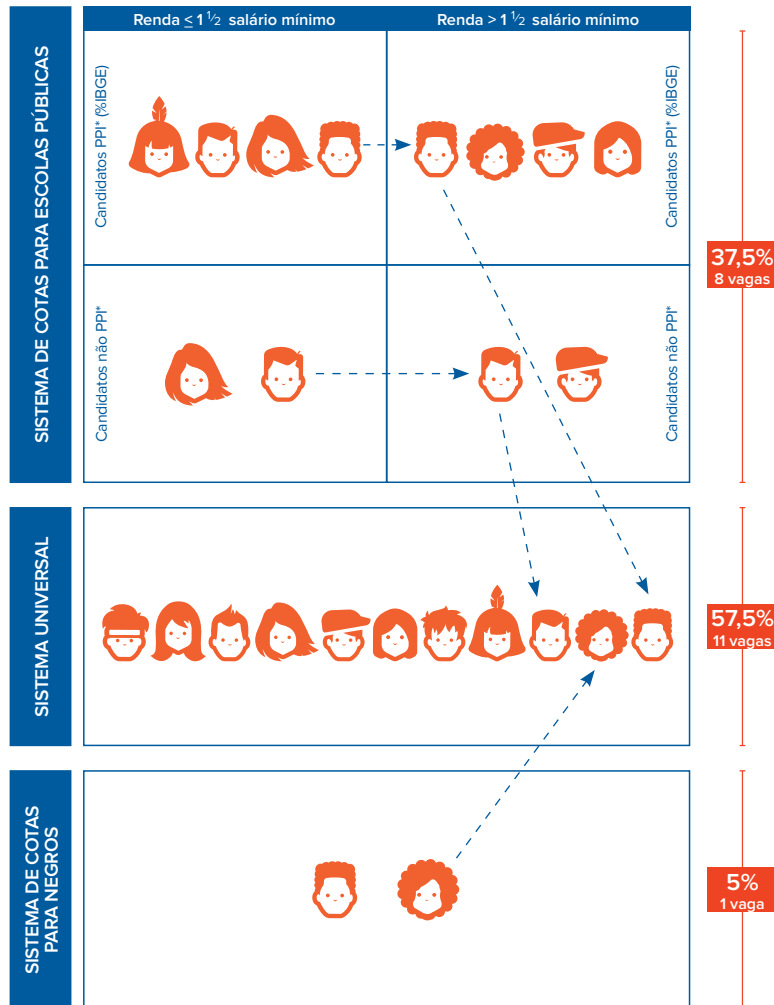

LEGENDA	
	Cada figura representa uma vaga.
*PPI	Estudantes pretos, pardos ou indígenas.

2.2 SISTEMA DE COTAS PARA NEGROS

O candidato que apresentar traços que o caracterizem como negro (de cor preta ou parda — conforme normas internas da [Política de Ação Afirmativa da UnB](#)) poderá concorrer prioritariamente às vagas reservadas pelo Sistema de Cotas para Negros. Para isso, deverá optar, no ato de inscrição, por esse sistema e assinar digitalmente o termo em que se declara negro. Se for aprovado no vestibular, terá de confirmar essa declaração, assinando outro termo no momento do registro. Como as informações fornecidas são de sua inteira responsabilidade do candidato, ele responderá por qualquer falsidade que porventura venha a ser identificada nessas declarações.

Caso o resultado do candidato nas provas não lhe permita ocupar vaga reservada a negros, ele passará a concorrer a vaga pelo Sistema Universal.

2.3 SISTEMA DE COTAS PARA ESCOLAS PÚBLICAS

O Sistema de Cotas para Escolas Públicas² obedece ao estabelecido na [Lei nº 12.711/2012](#), no [Decreto nº 7.824/2012](#) e na [Portaria Normativa MEC nº 18/2012](#). Para concorrer por esse sistema, deve ser preenchido um dos seguintes requisitos:

- a) ter cursado integralmente o ensino médio em escolas públicas, em cursos regulares ou no âmbito da modalidade de Educação de Jovens e Adultos;
- b) ter obtido certificado de conclusão com base no resultado do Exame Nacional do Ensino Médio (ENEM), do Exame Nacional para Certificação de Competências de Jovens e Adultos (ENCCEJA) ou de exames de certificação de competência ou de avaliação de jovens e adultos realizados pelos sistemas estaduais de ensino.

O candidato que tiver cursado parte do ensino médio em escolas particulares não poderá concorrer a essas vagas, mesmo que tenha sido beneficiado com bolsa de estudo de qualquer tipo.

² Considera-se escola pública a instituição de ensino criada ou incorporada, mantida e administrada pelo poder público, nos termos do inciso I do art. 19 da Lei nº 9.394/1996.

No Sistema de Cotas para Escolas Públicas, a reserva de vagas é dividida conforme candidatos:

- a) com renda familiar bruta igual ou inferior a 1 ½ salário mínimo *per capita*;
- b) com renda familiar bruta superior a 1 ½ salário mínimo *per capita*;
- c) que se declararem pretos, pardos ou indígenas; e
- d) que não se declararem pretos, pardos ou indígenas.

Para concorrer por esse sistema, no momento da inscrição, deverá ser marcado o campo referente ao Sistema de Cotas para Escolas Públicas.

Candidatos com renda familiar bruta igual ou inferior a 1 ½ salário mínimo *per capita*

Para concorrer às vagas pelo Sistema de Cotas para Escolas Públicas reservadas aos candidatos com renda familiar bruta igual ou inferior a 1 ½ salário mínimo *per capita*, indique sua escolha no momento da inscrição e comprove a renda familiar bruta mensal.

A apuração da renda familiar é feita a partir das informações prestadas e dos documentos fornecidos pelo candidato. Em procedimento de avaliação, é considerada a situação socioeconômica do candidato, conforme indicado no [edital](#), observando a [Portaria Normativa MEC nº 18/2012](#).

Candidatos que se declararem pretos, pardos ou indígenas (PPI)

Caso o candidato se declare preto, pardo ou indígena, poderá concorrer às vagas do Sistema de Cotas para Escolas Públicas reservadas aos candidatos que se declararem PPI. Para isso, ao efetuar a inscrição, assine digitalmente um termo em que confirme sua etnia.

Documentação

A lista de documentos³ necessários para a inscrição no Sistema de Cotas para Escolas Públicas encontra-se disponível no [edital](#). Caso você já tenha comprovado, em outro vestibular, uma das condições descritas nos tópicos anteriores, sua inscrição será homologada automaticamente nesse sistema e não será necessário reapresentar a documentação exigida.

Serão dispensados da apresentação dos documentos para comprovação de renda familiar bruta igual ou inferior a 1 ½ salário mínimo *per capita* os candidatos isentos do pagamento da taxa de inscrição e que foram considerados hipossuficientes — nos termos do edital —, ou seja, cuja renda não é suficiente nem mesmo para o consumo mínimo necessário.

Após a entrega da documentação, será constituída banca avaliadora que verificará o cumprimento das exigências para inscrição no Sistema de Cotas para Escolas Públicas e para concorrência às vagas reservadas aos candidatos com renda familiar bruta igual ou inferior a 1 ½ salário mínimo *per capita*.

³ Os documentos apresentados não serão devolvidos, tampouco serão fornecidas cópias dessa documentação.

ENTREGA DIRETA (PESSOALMENTE)

Entre os dias 28/4/2015 e 5/5/2015 (exceto sábados, domingos e feriados), das 8h às 12h e das 13h às 17h, em um dos seguintes locais.

- UnB *Campus* Universitário Darcy Ribeiro – Instituto Central de Ciências (ICC), ala sul, mezanino – Asa Norte, Brasília/DF
- UnB *Campus* Ceilândia – Centro Metropolitano de Ceilândia, conjunto A, lote 1 – Ceilândia Sul, Ceilândia/DF
- Faculdade UnB Gama (FGA) – *Campus* Universitário do Gama, Área Especial de Indústria, projeção A – Setor Leste, Gama/DF
- Faculdade UnB Planaltina (FUP) – *Campus* Universitário de Planaltina, Área Universitária nº 1 – Vila Nossa Senhora de Fátima, Planaltina/DF
- CEM Ave Branca (CEMAB) – QSA 3/5, Área Especial 1, número 1 a 5 – Taguatinga Sul, Taguatinga/DF
- CEM 1 de Brazlândia (antigo CED 1) – Quadra 4 Sul, Área Especial 2 – Setor Sul, Brazlândia/DF
- CEM 1 de Sobradinho – Quadra 4, Área Especial, Sobradinho/DF
- Colégio Claretiano Coração de Maria – Avenida Paranaíba, nº 370 (esquina com a Avenida Araguaia) – Central, Goiânia/GO
- Colégio Estadual Desembargador Dilermando Meireles (CEDDIM) – Quadra 1/5, Área Especial – Valparaíso I – Etapa C, Valparaíso/GO
- Advocacia Dra. Débora Soares Guimarães – Rua 14, nº 195 – Setor Primavera, Formosa/GO
- Escola Estadual de Uberlândia – Museu – Praça Adolfo Fonseca, nº 141 – Centro, Uberlândia/MG

SEDEX OU CARTA REGISTRADA (COM AVISO DE RECEBIMENTO)

Até 5/5/2015

Central de Atendimento do Cespe – UnB Vestibular 2015

(Sistema de Cotas para Escolas Públicas)

Caixa Postal 4376

CEP 70904-970

Brasília/DF



RESULTADO DA ANÁLISE DOS DOCUMENTOS

O resultado provisório da análise da documentação para o Sistema de Cotas para Escolas Públicas será divulgado no [site](#), na data provável de 29/5/2015. Nessa data, também serão divulgadas as informações sobre recursos, no caso de sua inscrição não ter sido homologada para o sistema pretendido.



3. PROCESSO DE INCLUSÃO: CAMPUS CEILÂNDIA, GAMA E PLANALTINA

Os candidatos às vagas de cursos dos *campus* Ceilândia, Gama e Planaltina que concluíram pelo menos duas séries do ensino médio nas localidades listadas a seguir, caso tenham alcançado a nota de corte, terão o resultado de cada prova de conhecimentos — do primeiro e do segundo dia — multiplicado por 1,2, para se proceder à classificação por sistema/curso de preferência.

- a) *Campus* UnB Ceilândia: abrange as regiões administrativas de Ceilândia, Taguatinga, Gama, Riacho Fundo, Riacho Fundo II, Recanto das Emas, Samambaia, Brazlândia e SCIA (Estrutural), e os municípios de Padre Bernardo/GO e Águas Lindas de Goiás/GO.
- b) *Campus* UnB Gama: abrange as regiões administrativas de Gama, Santa Maria, Ceilândia, São Sebastião, Recanto das Emas, Riacho Fundo, Riacho Fundo II e Samambaia, e os municípios de Luziânia/GO, Valparaíso de Goiás/GO, Novo Gama/GO, Cidade Ocidental/GO e Santo Antônio do Descoberto/GO.
- c) *Campus* UnB Planaltina: abrange as regiões administrativas de Sobradinho, Planaltina, Brazlândia, Sobradinho II, Itapoã, Paranoá e Varjão, e os municípios de Formosa/GO e Planaltina de Goiás/GO.

3.1 COMO PARTICIPAR

No ato da inscrição, o candidato deverá indicar que deseja utilizar o bônus disponibilizado para os cursos dos *Campus* Ceilândia, Gama e Planaltina. Para comprovar ter cursado pelo menos duas séries do ensino médio nas localidades citadas, o candidato deverá entregar o histórico escolar das séries, acompanhado de declaração ou certificado emitidos pela escola, a fim de atestar a localização desta.⁴

⁴ Os documentos apresentados não serão devolvidos, nem serão fornecidas cópias dessa documentação.

ENTREGA DIRETA (PESSOALMENTE)

Entre os dias 28/4/2015 e 5/5/2015 (exceto sábados, domingos e feriados), das 8h às 12h e das 13h às 17h, em um dos seguintes locais.

- Central de Atendimento do Cespe – UnB *Campus* Universitário Darcy Ribeiro, Sede do Cespe – Asa Norte, Brasília/DF
- UnB *Campus* Ceilândia – Centro Metropolitano de Ceilândia, conjunto A, lote 1 – Ceilândia Sul, Ceilândia/DF
- Faculdade UnB Gama (FGA) – *Campus* Universitário do Gama, Área Especial de Indústria, projeção A – Setor Leste, Gama/DF
- Faculdade UnB Planaltina (FUP) – *Campus* Universitário de Planaltina, Área Universitária nº 1 – Vila Nossa Senhora de Fátima, Planaltina/DF
- CEM Ave Branca (CEMAB) – QSA 3/5, Área Especial 1, número 1 a 5 – Taguatinga Sul, Taguatinga/DF
- CEM 1 de Brazlândia (antigo CED 1) – Quadra 4 Sul, Área Especial 2 – Setor Sul, Brazlândia/DF
- CEM 1 de Sobradinho – Quadra 4, Área Especial, Sobradinho/DF
- Colégio Claretiano Coração de Maria – Avenida Paranaíba, nº 370 (esquina com a Avenida Araguaia) – Central, Goiânia/GO
- Colégio Estadual Desembargador Dilermando Meireles (CEDDIM) – Quadra 1/5, Área Especial – Valparaíso I – Etapa C, Valparaíso/GO
- Copiadora Central – Rua Alfredo Nasser, nº 89 – Centro, Formosa/GO
- Escola Estadual de Uberlândia – Museu – Praça Adolfo Fonseca, nº 141 – Centro, Uberlândia/MG

SEDEX OU CARTA REGISTRADA (COM AVISO DE RECEBIMENTO)

Até 5/5/2015

Central de Atendimento do Cespe – UnB Vestibular 2015 (bônus)

Caixa Postal 4376

CEP 70904-970

Brasília/DF



O resultado provisório da análise da documentação referente ao bônus será divulgado no site, a partir das 19h, na data provável de 29/5/2015. Os candidatos que não tiverem as suas inscrições homologadas para concorrer ao bônus poderão recorrer nos prazos e nas formas divulgadas no mesmo edital do resultado provisório.

4. TREINEIRO

Treineiro é o estudante que não concluiu o ensino médio e que deseja realizar a prova do vestibular para avaliar seus conhecimentos. Sua participação no processo seletivo está limitada exclusivamente ao treinamento, já que a nota que lhe é atribuída não poderá, em hipótese alguma, ser utilizada para registro acadêmico em qualquer curso da UnB.

O treineiro é submetido às mesmas regras de participação dos demais candidatos, ressalvadas as exceções descritas no [edital](#), sendo de sua responsabilidade observar as datas divulgadas e as regras previstas.

Após a avaliação, o treineiro terá direito a um espcelho de desempenho individual com seu escore bruto, que poderá ser acessado pelo [site](#), no período provável de 27/8/2015 a 27/9/2015.

Se quiser fazer a prova como treineiro, você deverá declarar, ao inscrever-se, que tem ciência da sua condição e que aceita não concorrer às vagas disponibilizadas no Vestibular de 2015 da UnB. Nesse caso, não é permitido escolher o sistema/*campus*/curso/turno de sua preferência.



5. INSCRIÇÕES

Antes de inscrever-se, leia cuidadosamente o [edital](#) e certifique-se de que atende a todos os requisitos exigidos. No momento da inscrição, escolhao(a):⁵

- tipo de participação (candidato ou treineiro);
- língua estrangeira: Espanhol, Francês ou Inglês;
- sistema de concorrência;
- *campus*;
- curso;
- turno; e
- cidade onde deseja realizar as provas.

Após realizar a inscrição, você não poderá alterá-la em hipótese alguma. Caso efetue mais de uma inscrição, será válida somente a última cuja taxa tenha sido paga ou isenta. Se houver mais de uma inscrição paga no mesmo dia, será considerada válida a última efetuada no sistema.

ATENÇÃO

- Será necessário anexar cópia do comprovante de escolaridade (certificado de conclusão do ensino médio ou equivalente), emitido pela sua instituição de ensino, ou declaração da condição de excepcionalidade, na forma e no prazo previstos no [edital](#).
- Para realizar a inscrição, é imprescindível que você informe seu número de Cadastro de Pessoa Física (CPF).
- Você somente poderá concorrer com um único número de inscrição, independentemente do sistema de concorrência que tiver escolhido.
- Você não poderá concorrer simultaneamente pelo Sistema de Cotas para Negros e pelo Sistema de Cotas para Escolas Públicas.

⁵ O treineiro não pode optar por sistema/*campus*/curso/turno.

5.1 PROCESSO DE INSCRIÇÃO

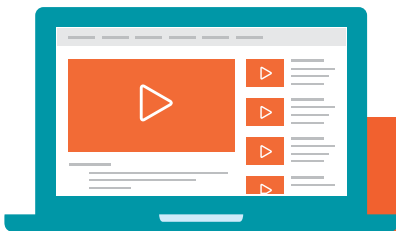

A inscrição deverá ser efetuada exclusivamente pelo [site](#) na seguinte hora e data:

**DE 24/4/2015 (10H) ATÉ 4/5/2015 (23H59)
(HORÁRIO OFICIAL DE BRASÍLIA)**

Como inscrever-se

1. Preencha a ficha de solicitação de inscrição no [site](#).
2. Assinale a opção referente ao sistema de concorrência pelo qual deseja, prioritariamente, concorrer: Sistema Universal, Sistema de Cotas para Negros ou Sistema de Cotas para Escolas Públicas.
 - 2.1. Se tiver escolhido concorrer pelo Sistema de Cotas para Negros, assine digitalmente o termo em que se declara negro (de cor preta ou parda).
 - 2.2. Caso tenha optado por concorrer prioritariamente pelo Sistema de Cotas para Escolas Públicas, escolha entre as seguintes vagas desse sistema:
 - a) reservadas aos candidatos com renda familiar bruta igual ou inferior a 1 ½ salário mínimo *per capita*, podendo optar pelas:
 - i. destinadas aos que se declararem PPI; ou
 - ii. destinadas aos demais candidatos de escola pública.
 - b) reservadas aos candidatos com renda familiar bruta superior a 1 ½ salário mínimo *per capita*, podendo escolher entre as:
 - i. destinadas aos que se declararem PPI; ou
 - ii. destinadas aos demais candidatos de escola pública.
 - 2.3. Ao optar por concorrer prioritariamente às vagas do Sistema de Cotas para Escolas Públicas reservadas aos candidatos PPI, assine digitalmente, no momento da inscrição, termo confirmando sua etnia.
3. Indique o *campus*/curso/turno⁶ para o qual deseja concorrer.
4. Assinale a opção de língua estrangeira.
5. Marque a opção da cidade onde deseja realizar a prova.

⁶ Se indicou o curso de Administração, Arquitetura e Urbanismo, Ciências Contábeis, Farmácia ou Direito, você deve escolher o turno (diurno ou noturno) para o qual concorrerá preferencialmente.

Para os candidatos que não tiverem acesso à internet, serão disponibilizados computadores para a realização das inscrições, das 8h às 12h e das 13h às 17h, durante o período de inscrição (exceto sábados, domingos e feriados), nos seguintes locais.

- Central de Atendimento do Cespe – UnB *Campus* Universitário Darcy Ribeiro, Sede do Cespe – Asa Norte, Brasília/DF
- UnB *Campus* Ceilândia – Centro Metropolitano de Ceilândia, conjunto A, lote 1 – Ceilândia Sul, Ceilândia/DF
- Faculdade UnB Gama (FGA) – *Campus* Universitário do Gama, Área Especial de Indústria, projeção A – Setor Leste, Gama/DF
- Faculdade UnB Planaltina (FUP) – *Campus* Universitário de Planaltina, Área Universitária nº 1 – Vila Nossa Senhora de Fátima, Planaltina/DF
- CEM Ave Branca (CEMAB) – QSA 3/5, Área Especial 1, número 1 a 5 – Taguatinga Sul, Taguatinga/DF
- CEM 1 de Brazlândia (antigo CED 1) – Quadra 4 Sul, Área Especial 2 – Setor Sul, Brazlândia/DF
- CEM 1 de Sobradinho – Quadra 4, Área Especial, Sobradinho/DF
- Colégio Claretiano Coração de Maria – Avenida Paranaíba, nº 370 (esquina com a Avenida Araguaia) – Central, Goiânia/GO
- Colégio Estadual Desembargador Dilermando Meireles (CEDDIM) – Quadra 1/5, Área Especial – Valparaíso I – Etapa C, Valparaíso/GO
- Copiadora Central – Rua Alfredo Nasser, nº 89 – Centro, Formosa/GO
- Escola Estadual de Uberlândia – Museu – Praça Adolfo Fonseca, nº 141 – Centro, Uberlândia/MG



É responsabilidade do candidato checar por meio do comprovante de inscrição se a sua inscrição foi efetivada.

5.2 TAXA DE INSCRIÇÃO

A inscrição somente é validada após a comprovação de pagamento da taxa de inscrição. O pagamento deve ser efetuado por meio da Guia de Recolhimento da União (GRU Cobrança), disponibilizada *online* imediatamente após a conclusão do preenchimento do formulário de solicitação de inscrição.

TAXA DE INSCRIÇÃO PARA CANDIDATO: R\$ 120,00
TAXA DE INSCRIÇÃO PARA TREINEIRO: R\$ 90,00

O pagamento da taxa de inscrição poderá ser efetuado até 22/5/2015 em qualquer banco, casa lotérica ou agência dos correios.

A GRU Cobrança pode ser reimpressa até 22/5/2015 pela [página de acompanhamento](#) do vestibular.

As solicitações de inscrição cujos pagamentos forem efetuados após a data estabelecida não serão aceitas, independentemente do motivo que tenha acarretado o pagamento fora do prazo.



5.3 ISENÇÃO DA TAXA

Caso você se encaixe em uma das possibilidades apresentadas a seguir, solicite a isenção da taxa no momento em que for realizar sua inscrição. A isenção não é concedida a treineiros.

1) Estudantes com baixa renda (Decreto nº 6.135/2007)

Têm direito à isenção de taxa os candidatos que

- a) estiverem inscritos no Cadastro Único para Programas Sociais do Governo Federal (CadÚnico), conforme o Decreto nº 6.135/2007; e
- b) forem membros de famílias de baixa renda, nos termos do Decreto nº 6.135/2007.

Como fazer?

Nesses casos, para não pagar a taxa, no momento da inscrição será preciso preencher o campo específico com o Número de Identificação Social (NIS) atribuído pelo CadÚnico⁷ e enviar, por meio do [link](#) específico, a declaração (legível e assinada) que consta nos anexos do [edital](#).

2) Estudantes de Escolas Públicas com renda familiar inferior 1 ½ salário mínimo

A Lei nº 12.799/2013 assegura a isenção do pagamento da taxa de inscrição ao candidato que comprovar cumulativamente ter renda familiar *per capita* igual ou inferior a 1 ½ salário mínimo e ter cursado o ensino médio completo em escola da rede pública ou como bolsista integral em escola da rede privada.

Como fazer?

Para ficar isento do pagamento da taxa, assinale o campo específico no momento de realizar a inscrição e entregue o requerimento de isenção e a documentação exigida (checar o [edital](#)).

Resultado provisório: data provável de 14/5/2015

Prazos de entrega de documentação

1ª possibilidade: das 10h de 24/4/2015 às 23h59 de 4/5/2015

2ª possibilidade: das 8h às 12h e das 13h às 17h, entre 28/4/2015 e 5/5/2015

⁷ O Cespe consulta o órgão gestor do CadÚnico para verificar a veracidade das informações prestadas pelo candidato.

Opte pela isenção no momento da inscrição e entregue pessoalmente ou envie pelos Correios a documentação listada no edital.

ENTREGA DIRETA (PESSOALMENTE)

Entre os dias 28/4/2015 e 5/5/2015 (exceto sábados, domingos e feriados), das 8h às 12h e das 13h às 17h, em um dos seguintes locais.

- UnB *Campus* Universitário Darcy Ribeiro – Instituto Central de Ciências (ICC) – ala sul, mezanino – Asa Norte, Brasília/DF
- UnB *Campus* Ceilândia – Centro Metropolitano de Ceilândia, conjunto A, lote 1 – Ceilândia Sul, Ceilândia/DF
- Faculdade UnB Gama (FGA) – *Campus* Universitário do Gama, Área Especial de Indústria, projeção A – Setor Leste, Gama/DF
- Faculdade UnB Planaltina (FUP) – *Campus* Universitário de Planaltina, Área Universitária nº 1 – Vila Nossa Senhora de Fátima, Planaltina/DF
- CEM Ave Branca (CEMAB) – QSA 3/5, Área Especial 1, número 1 a 5 – Taguatinga Sul, Taguatinga/DF
- CEM 1 de Brazlândia (antigo CED 1) – Quadra 4 Sul, Área Especial 2 – Setor Sul, Brazlândia/DF
- CEM 1 de Sobradinho – Quadra 4, Área Especial, Sobradinho/DF
- Colégio Claretiano Coração de Maria – Avenida Paranaíba, nº 370 (esquina com a Avenida Araguaia) – Central, Goiânia/GO
- Colégio Estadual Desembargador Dilermando Meireles (CEDDIM) – Quadra 1/5, Área Especial – Valparaíso I – Etapa C, Valparaíso/GO
- Advocacia Dra. Débora Soares Guimarães – Rua 14, nº 195 – Setor Primavera, Formosa/GO
- Escola Estadual de Uberlândia – Museu – Praça Adolfo Fonseca, nº 141 – Centro, Uberlândia/MG

SEDEX OU CARTA REGISTRADA (COM AVISO DE RECEBIMENTO)

Até 5/5/2015

Central de Atendimento do Cespe – UnB Vestibular 2015 (isenção de taxa)

Caixa Postal 4376

CEP 70904-970

Brasília/DF



5.4 ATENDIMENTO ESPECIAL

Caso necessite de atendimento especial para a realização das provas, indique, na solicitação de inscrição, os recursos especiais necessários a tal atendimento. Envie CPF (cópia simples) e laudo médico (original ou cópia autenticada em cartório, com CRM e CID) que justifique seu pedido.

ATENDIMENTO ESPECIAL

NECESSIDADES AUDITIVAS

- intérprete de Libras (Língua Brasileira de Sinais)
- leitura labial
- autorização para usar prótese auditiva
- autorização para utilizar aparelho auditivo

NECESSIDADES NEUROLÓGICAS

- auxílio na leitura da prova (ledor – dislexia ou TDAH)
- auxílio preenchimento (dislexia ou TDAH)
- tempo adicional — necessidade comprovada por laudo médico (dislexia)

NECESSIDADES VISUAIS

- prova em braile e ledor
- prova ampliada (fonte de 14 a 16)
- prova superampliada (fonte 28)
- ledor de Tela JAWS 7.10
- ledor de Tela DOSVOX 4.5
- ledor de Tela Virtual Vision 6.0
- autorização para usar reglete, sorobam, punção ou máquina braile
- autorização para usar óculos escuros
- auxílio na leitura da prova (ledor)
- auxílio preenchimento

NECESSIDADES FÍSICAS

- mesa e cadeira separadas (limitações físicas)
- mesa para cadeira de rodas
- apoio para perna
- auxílio para a leitura da prova (ledor tetraplegia)
- auxílio para o preenchimento da folha de respostas das provas objetivas (dificuldade/impossibilidade de escrever)
- sala térrea (dificuldade de locomoção)
- maca

OUTRAS NECESSIDADES

- sala para amamentar (estudante que tiver necessidade de amamentar seu bebê)
- sala individual (estudantes com doenças contagiosas/outras)
- mesa e cadeira separadas (gravidez de risco ou obesidade)
- autorização para usar bomba de insulina
- autorização para uso de lenço, boné e/ou óculos escuros

ENTREGA DIRETA (PESSOALMENTE OU POR TERCEIROS)

Prazo para entrega: 5/5/2015, das 8h às 19h (exceto sábados, domingos e feriados).

Central de Atendimento do Cespe, Universidade de Brasília, *Campus* Universitário Darcy Ribeiro, Sede do Cespe – Asa Norte, Brasília/DF

SEDEX OU CARTA REGISTRADA (COM AVISO DE RECEBIMENTO)

Até 5/5/2015

Central de Atendimento do Cespe – UnB Vestibular 2015 (laudo médico)

Caixa Postal 4488

CEP 70904-970

Brasília/DF



Amamentação

A candidata que tiver necessidade de amamentar seu bebê durante a realização das provas, além de solicitar atendimento especial, deverá encaminhar a cópia da certidão de nascimento da criança até a data prevista no [edita](#)l e providenciar, para o dia da prova, um acompanhante adulto, que ficará em uma sala reservada e será o responsável pela guarda da criança.

Caso a criança ainda não tenha nascido até a data das provas, a cópia da certidão de nascimento poderá ser substituída por documento, emitido pelo médico obstetra, que ateste a data provável do nascimento.

A candidata que não levar acompanhante adulto não poderá realizar a prova, pois não é permitida a presença da criança a ser amamentada na sala de realização de provas, tampouco a presença do acompanhante adulto.

Motivos religiosos

Se precisar de atendimento diferenciado por motivos religiosos, o candidato deverá solicitar atendimento especial no ato da inscrição e enviar cópia simples do CPF e declaração da congregação religiosa a qual pertence, atestando a condição de membro.

Porte de arma

O candidato que, amparado pela [Lei nº 10.826/2003](#), desejar portar arma durante a realização das provas, deverá solicitar atendimento especial no ato da inscrição e entregar uma cópia autenticada em cartório do Certificado de Registro de Arma de Fogo ou da Autorização de Porte.

Candidato transgênero

O candidato pode solicitar, no momento da inscrição, que seja chamado pelo nome social durante a realização da prova. Para tal, deve encaminhar cópia simples do CPF, cópia simples do documento de identidade e original ou cópia autenticada em cartório de declaração em que conste o nome social.

Tempo adicional

Caso necessite de tempo adicional para realizar a prova, encaminhe uma justificativa acompanhada de laudo e parecer emitidos nos últimos 12 meses por especialista (com CRM) na área de sua deficiência, o qual deve atestar seu pedido ([Decreto nº 3.298/1999](#), art. 40, § 2º).

ENTREGA DIRETA (PESSOALMENTE OU POR TERCEIROS)

Prazo para entrega: 5/5/2015, das 8h às 19h (exceto sábados, domingos e feriados).

Central de Atendimento do Cespe, Universidade de Brasília,

Campus Universitário Darcy Ribeiro, Sede do Cespe – Asa Norte, Brasília/DF

SEDEX OU CARTA REGISTRADA (COM AVISO DE RECEBIMENTO)

Até 5/5/2015

Central de Atendimento do Cespe – UnB Vestibular 2015 (laudo médico ou atendimento especial ou motivos religiosos)

Caixa Postal 4488

CEP 70904-970

Brasília/DF

No envelope da documentação, deve constar o nome completo do candidato, a especificação de inscrito no vestibular e o tipo de atendimento especial solicitado.

A relação dos pedidos deferidos será divulgada no [site](#) provavelmente em 21/5/2015.



6. PROVA

As provas de conhecimentos, obrigatórias a todos os candidatos, são elaboradas de forma interdisciplinar. Seus itens avaliam habilidades que vão além da simples memorização. A capacidade de raciocínio é uma dessas habilidades, a qual pressupõe competência para compreender, aplicar, sintetizar e avaliar o conhecimento.

Na data provável de 29/5/2015, será disponibilizado para consulta no [site](#) o edital que informa locais e horários de realização das provas. É de responsabilidade do candidato a identificação correta do local e o comparecimento no horário determinado.

Além disso, o Cespe pode enviar por e-mail comunicação pessoal dirigida ao candidato, com o objetivo de complementar as informações disponibilizadas em edital. É do candidato a responsável pela atualização do seu endereço de e-mail.

Ressalte-se que o não recebimento, por qualquer motivo, de comunicação pessoal não desobriga o candidato de tomar conhecimento do edital.



6.1 PROVAS DE CONHECIMENTOS

As provas de conhecimentos serão aplicadas em dois dias consecutivos (6 e 7 de junho) e divididas em PARTE I, PARTE II, Redação em Língua Portuguesa (1º dia) e PARTE III (2º dia). A PARTE I contém 10 itens de cada língua estrangeira (Francês, Espanhol e Inglês), a PARTE II, de 120 itens, e a PARTE III, de 150 itens. A prova terá em cada dia, duração de cinco horas.

Quadro de distribuição de disciplinas por prova

Data	Prova	Disciplinas-Foco	Nº de itens	Duração
1º dia 6/6/2015	Conhecimentos – PARTE I	Língua Espanhola, Língua Francesa ou Língua Inglesa	30	300 min
	Conhecimentos – PARTE II	Língua Portuguesa e Literaturas de Língua Portuguesa, Geografia e História, Artes (Artes Cênicas, Artes Visuais e Música), Filosofia e Sociologia	120	
	Redação em Língua Portuguesa	-	-	
2º dia 7/6/2015	Conhecimentos – PARTE III	Biologia, Física, Química e Matemática	150	300 min

6.2 TIPOS DE ITENS

Tipo A

O item do tipo A consiste em um enunciado que deve ser julgado CERTO (C) ou ERRADO (E) de acordo com o comando ao qual está subordinado e com a área de conhecimento em que se insere.

No cálculo do resultado da prova, é atribuído um ponto positivo à resposta de item do tipo A que coincida com o gabarito oficial definitivo. À resposta que estiver em discordância com o gabarito, é atribuído um ponto negativo. Nos casos em que não há marcação ou em que ocorra dupla marcação, não é conferido nenhum ponto ao candidato.

Tipo B

O item do tipo B compreende um problema cuja resposta é um número inteiro de 000 a 999. Todos os algarismos — o das centenas, das dezenas e das unidades — devem ser obrigatoriamente marcados no caderno de respostas, mesmo que sejam iguais a zero.

No cálculo do resultado da prova, são atribuídos dois pontos positivos à resposta de item do tipo B que coincida com o gabarito oficial definitivo. À resposta em branco ou que esteja divergente do gabarito não é atribuída nenhuma pontuação.

Tipo C

O item do tipo C apresenta quatro opções de resposta — designadas pelas letras A, B, C e D —, das quais apenas uma constituirá o gabarito. Assim, deve ser marcada apenas uma opção na folha de respostas.

No cálculo do resultado da prova, será atribuído o valor de dois pontos positivos à resposta de item do tipo C que coincida com o gabarito oficial definitivo. Ao item cuja resposta esteja discordante do gabarito oficial definitivo é atribuído o valor negativo de $-0,667$. Ao item que apresentar resposta em branco ou com mais de uma marcação no caderno de respostas é atribuído valor igual a zero.

Tipo D

O item do tipo D é aquele cuja resposta deve ser elaborada em modalidade discursiva pelo candidato.

No cálculo do resultado da prova, é atribuída pontuação à resposta de item do tipo D conforme avaliação dada com base em três níveis de correção: a resposta não atende (sem pontuação), atende parcialmente (um a dois pontos positivos) ou atende totalmente ao solicitado (três pontos positivos).

6.3 REDAÇÃO EM LÍNGUA PORTUGUESA

A prova de Redação em Língua Portuguesa avalia as habilidades de expressão na modalidade escrita em prosa e de aplicação das normas da língua escrita padrão. A partir do comando formulado pela banca examinadora, espera-se a produção de texto com extensão máxima de trinta linhas, legível, caracterizado pela coerência e pela coesão.

O critério de avaliação mais abrangente é o de desenvolvimento do tema. São também avaliados o domínio da expressão escrita, a apresentação adequada da redação e o respeito à estrutura textual solicitada (texto descritivo, narrativo, expositivo-argumentativo ou instrucional). Podem ser solicitados os seguintes gêneros textuais: resumo, carta, propaganda, texto informativo ou argumentativo.

6.4 CADERNO DE RESPOSTAS

No dia da prova, transcreva, com caneta esferográfica de tinta preta, fabricada em material transparente, as respostas das provas de conhecimentos para o caderno de respostas, que será o único documento válido para a correção eletrônica. O preenchimento do caderno de respostas é de sua responsabilidade, portanto proceda em conformidade com as instruções específicas contidas no [edital](#), no caderno de respostas e na capa do caderno de provas. Lembre-se de que em nenhuma hipótese o caderno é substituído devido a erro de preenchimento.

Você é responsável pelos prejuízos advindos de marcações indevidas que fizer no caderno de respostas. São consideradas marcações indevidas as que estiverem em desacordo com o edital e com as orientações constantes do caderno de respostas e da folha de texto definitivo da prova de redação em língua portuguesa, tais como: marcação rasurada ou emendada e campo de marcação não preenchido integralmente. Não amasse, molhe, dobre, rasgue, manche ou danifique seu caderno de respostas, sob pena de arcar com os prejuízos advindos da impossibilidade de realização da leitura óptica.

É importante que você confira seus dados pessoais na prova, em especial seu nome, seu número de inscrição, o número de seu documento de identidade, sua opção de inscrição (candidato ou treineiro), de sistema/*campus*/ curso/turno de preferência e de língua estrangeira, observado o disposto no edital.

Por um período de até quinze dias a partir da data de divulgação do resultado final do vestibular – em primeira chamada – o Cespe divulgará a imagem do caderno de respostas dos candidatos que realizaram as provas e não foram eliminados.





EXEMPLO DE PREENCHIMENTO DO CADERNO DE RESPOSTAS

As marcações das respostas deverão ser feitas conforme a ilustração.

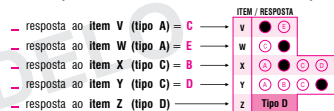

CADERNO DE RESPOSTAS 1º Dia

PARA USO EXCLUSIVO DO CHEFE DE SALA

CANDIDATO AUSENTE SIM

QUANDO AUTORIZADO PELO CHEFE DE SALA, ESCREVA NO ESPAÇO ABAIXO, COM A SUA CALIGRAFIA USUAL, A FRASE CONFORME A INSTRUÇÃO N° 2 DO SEU CADERNO DE PROVA(S).

Respostas aos itens dos tipos A e C

PARTE I – LÍNGUA ESTRANGEIRA

ITEM / RESPOSTA	ITEM / RESPOSTA
1 <input type="radio"/>	16 <input type="radio"/>
2 <input type="radio"/>	17 <input type="radio"/>
3 <input type="radio"/>	18 <input type="radio"/>
4 <input type="radio"/>	19 <input type="radio"/>
5 <input type="radio"/>	20 <input type="radio"/>
6 <input type="radio"/>	21 <input type="radio"/>
7 <input type="radio"/>	22 <input type="radio"/>
8 <input type="radio"/>	23 <input type="radio"/>
9 <input type="radio"/>	24 <input type="radio"/>
10 <input type="radio"/>	25 <input type="radio"/>
11 <input type="radio"/>	26 <input type="radio"/>
12 <input type="radio"/>	27 <input type="radio"/>
13 <input type="radio"/>	28 <input type="radio"/>
14 <input type="radio"/>	29 <input type="radio"/>
15 <input type="radio"/>	30 <input type="radio"/>

PARTE II

ITEM / RESPOSTA	ITEM / RESPOSTA	ITEM / RESPOSTA	ITEM / RESPOSTA
1 <input type="radio"/>	31 <input type="radio"/>	61 <input type="radio"/>	91 <input type="radio"/>
2 <input type="radio"/>	32 <input type="radio"/>	62 <input type="radio"/>	92 <input type="radio"/>
3 <input type="radio"/>	33 <input type="radio"/>	63 <input type="radio"/>	93 <input type="radio"/>
4 <input type="radio"/>	34 <input type="radio"/>	64 <input type="radio"/>	94 <input type="radio"/>
5 <input type="radio"/>	35 <input type="radio"/>	65 <input type="radio"/>	95 <input type="radio"/>
6 <input type="radio"/>	36 <input type="radio"/>	66 <input type="radio"/>	96 <input type="radio"/>
7 <input type="radio"/>	37 <input type="radio"/>	67 <input type="radio"/>	97 <input type="radio"/>
8 <input type="radio"/>	38 <input type="radio"/>	68 <input type="radio"/>	98 <input type="radio"/>
9 <input type="radio"/>	39 <input type="radio"/>	69 <input type="radio"/>	99 <input type="radio"/>
10 <input type="radio"/>	40 <input type="radio"/>	70 <input type="radio"/>	100 <input type="radio"/>
11 <input type="radio"/>	41 <input type="radio"/>	71 <input type="radio"/>	101 <input type="radio"/>
12 <input type="radio"/>	42 <input type="radio"/>	72 <input type="radio"/>	102 <input type="radio"/>
13 <input type="radio"/>	43 <input type="radio"/>	73 <input type="radio"/>	103 <input type="radio"/>
14 <input type="radio"/>	44 <input type="radio"/>	74 <input type="radio"/>	104 <input type="radio"/>
15 <input type="radio"/>	45 <input type="radio"/>	75 <input type="radio"/>	105 <input type="radio"/>
16 <input type="radio"/>	46 <input type="radio"/>	76 <input type="radio"/>	106 <input type="radio"/>
17 <input type="radio"/>	47 <input type="radio"/>	77 <input type="radio"/>	107 <input type="radio"/>
18 <input type="radio"/>	48 <input type="radio"/>	78 <input type="radio"/>	108 <input type="radio"/>
19 <input type="radio"/>	49 <input type="radio"/>	79 <input type="radio"/>	109 <input type="radio"/>
20 <input type="radio"/>	50 <input type="radio"/>	80 <input type="radio"/>	110 <input type="radio"/>
21 <input type="radio"/>	51 <input type="radio"/>	81 <input type="radio"/>	111 <input type="radio"/>
22 <input type="radio"/>	52 <input type="radio"/>	82 <input type="radio"/>	112 <input type="radio"/>
23 <input type="radio"/>	53 <input type="radio"/>	83 <input type="radio"/>	113 <input type="radio"/>
24 <input type="radio"/>	54 <input type="radio"/>	84 <input type="radio"/>	114 <input type="radio"/>
25 <input type="radio"/>	55 <input type="radio"/>	85 <input type="radio"/>	115 <input type="radio"/>
26 <input type="radio"/>	56 <input type="radio"/>	86 <input type="radio"/>	116 <input type="radio"/>
27 <input type="radio"/>	57 <input type="radio"/>	87 <input type="radio"/>	117 <input type="radio"/>
28 <input type="radio"/>	58 <input type="radio"/>	88 <input type="radio"/>	118 <input type="radio"/>
29 <input type="radio"/>	59 <input type="radio"/>	89 <input type="radio"/>	119 <input type="radio"/>
30 <input type="radio"/>	60 <input type="radio"/>	90 <input type="radio"/>	120 <input type="radio"/>



PARA USO EXCLUSIVO DO CHEFE DE SALA

CANDIDATO AUSENTE SIM

CADERNO DE RESPOSTAS

1º Dia

QUANDO AUTORIZADO PELO CHEFE DE SALA, ESCREVA NO ESPAÇO ABAIXO, COM A SUA CALIGRAFIA USUAL, A FRASE CONFORME A INSTRUÇÃO N° 2 DO SEU CADERNO DE PROVA(S).

Resposta ao Item do tipo D

Item 64

1
2
3
4
5
6
7
8
9
10

MODELO





1º Dia

PARA USO EXCLUSIVO DO CHEFE DE SALA

CANDIDATO AUSENTE SIM

INSTRUÇÕES

- 1 O espaço abaixo é destinado à transcrição do **texto definitivo** da prova de Redação em Língua Portuguesa. Esta folha é o único documento que servirá de base para a avaliação da sua prova de Redação em Língua Portuguesa.
- 2 Não rubrique, não escreva o seu nome nem faça marca ou sinal identificador no espaço destinado à transcrição do **texto definitivo**, sob pena de ter a sua prova anulada.
- 3 Escreva com letra legível. No caso de erro, risque, com um traço simples, a palavra, a frase, o trecho ou o sinal gráfico e escreva o respectivo substitutivo. **Lembre-se:** parênteses não podem ser usados para tal finalidade.
- 4 Não será avaliado texto escrito em local indevido. Respeite rigorosamente as margens e o número máximo de linhas estabelecido.

TEXTO DEFINITIVO DA PROVA DE REDAÇÃO EM LÍNGUA PORTUGUESA

1	
2	
3	
4	
5	
6	
7	
8	
9	
10	
11	
12	
13	
14	
15	
16	
17	
18	
19	
20	
21	
22	
23	
24	
25	
26	
27	
28	
29	
30	



6.5 LOCAIS DE PROVA

As provas serão realizadas no Distrito Federal – Brasília, Brazlândia, Ceilândia, Gama, Planaltina, Sobradinho e Taguatinga – e nas cidades de Formosa (GO), Goiânia (GO), Valparaíso (GO) e Uberlândia (MG).

6.6 O QUE NÃO SE PODE LEVAR PARA A PROVA⁸

- Calculadora, agenda eletrônica ou similares, telefone celular, *smartphone*, *tablet*, *iPod*, gravador, *pendrive*, *MP3 player* ou similares.
- Receptor ou transmissor de dados e mensagens, bipe, *notebook*, *palmtop*, *walkman*, máquina fotográfica, controle de alarme de carro.
- Relógio de qualquer espécie, óculos escuros, protetor auricular, chapéu, boné, gorro.
- Lápis, lapiseira/grafite, marca texto, borracha.
- Quaisquer recipientes que não sejam fabricados em material transparente, como garrafas ou embalagens de alimentos.

6.7 DURANTE A PROVA

Você deverá permanecer na sala de prova por, no mínimo, uma hora após o seu início, sob pena de eliminação na etapa em que estiver inscrito.

Você só poderá levar o caderno de prova caso deixe o local no decurso dos últimos quinze minutos do tempo destinado à realização da prova.

Durante a realização da prova, não serão fornecidas, por qualquer membro da equipe de aplicação, informações referentes ao conteúdo ou aos critérios de avaliação e de classificação.

6.8 DIVULGAÇÃO DO RESULTADO DA PROVA

**O RESULTADO DA PRIMEIRA CHAMADA ESTÁ
PREVISTO PARA 10/7/2015, A PARTIR DAS 17H.**

⁸ Os candidatos poderão ser submetidos a detectores de metais nos corredores, salas e banheiros dos locais de prova.

7. PROVAS DE HABILIDADES ESPECÍFICAS

Para concorrer a vaga em curso que exija Certificação de Habilidade Específica, você precisa ter a habilitação para o curso desejado e ela deve estar no período de validade.

Se, no momento da inscrição, você ainda não possui a Certificação de Habilidade Específica, indique uma segunda opção de curso que não exija prova de habilidades específicas, ou que a exija, desde que você já possua certificação para sua segunda opção de curso, homologada pelo Cespe e no prazo de validade previsto.

Você somente concorrerá à segunda opção de curso, caso não possua, no momento da seleção, a Certificação de Habilidade Específica para o curso desejado em primeira opção. A prova de Certificação de Habilidade Específica é objeto de [edital](#) próprio.



8. CURSOS (CAMPI)

Os *links* seguintes direcionam para páginas que fornecem informações sobre os cursos de graduação dos quatro *campi* da UnB. Entre essas informações há breve descritivo do curso, sua duração, o perfil do profissional formado e sua área de atuação, bem como considerações sobre o mercado de trabalho.

Ceilândia

Enfermagem

www.unb.br/aluno_de_graduacao/cursos/enfermagem

Farmácia

www.unb.br/aluno_de_graduacao/cursos/farmacia

Fisioterapia

www.unb.br/aluno_de_graduacao/cursos/fisioterapia

Fonoaudiologia

www.unb.br/aluno_de_graduacao/cursos/fonoaudiologia

Saúde Coletiva

www.unb.br/aluno_de_graduacao/cursos/gestao_em_saude

Terapia Ocupacional

www.unb.br/aluno_de_graduacao/cursos/terapia_ocupacional

Gama

Engenharia Aeroespacial

www.fga.unb.br/aeroespacial

Engenharia Automotiva

www.unb.br/aluno_de_graduacao/cursos/engenharia_automotiva

Engenharia Eletrônica

www.unb.br/aluno_de_graduacao/cursos/engenharia_eletronica

Engenharia de Energia

www.unb.br/aluno_de_graduacao/cursos/engenharia_de_energia

Engenharia de Software

www.unb.br/aluno_de_graduacao/cursos/engenharia_de_software

Planaltina

Ciências Naturais

www.unb.br/aluno_de_graduacao/cursos/ciencias_naturais

Gestão do Agronegócio

www.unb.br/aluno_de_graduacao/cursos/gestao_do_agronegocio

Gestão Ambiental

www.unb.br/aluno_de_graduacao/cursos/gestao_ambiental

Plano Piloto

Administração

www.unb.br/aluno_de_graduacao/cursos/administracao

Agronomia

www.unb.br/aluno_de_graduacao/cursos/agronomia

Arquitetura e Urbanismo

www.unb.br/aluno_de_graduacao/cursos/arquitetura_e_urbanismo

Arquivologia

www.unb.br/aluno_de_graduacao/cursos/arquivologia

Artes Cênicas

www.unb.br/aluno_de_graduacao/cursos/cenicas

Artes Plásticas

www.unb.br/aluno_de_graduacao/cursos/plasticas

Biblioteconomia

www.unb.br/aluno_de_graduacao/cursos/biblioteconomia

Ciência da Computação

www.unb.br/aluno_de_graduacao/cursos/ciencia_da_computacao

Ciência Política

www.unb.br/aluno_de_graduacao/cursos/ciencia_politica

Ciências Ambientais

www.unb.br/aluno_de_graduacao/cursos/ciencias_ambientais

Ciências Biológicas

www.unb.br/aluno_de_graduacao/cursos/ciencias_biologicas

Ciências Contábeis

www.unb.br/aluno_de_graduacao/cursos/ciencias_contabeis

Ciências Econômicas

www.unb.br/aluno_de_graduacao/cursos/ciencias_economicas

Ciências Sociais

www.unb.br/aluno_de_graduacao/cursos/ciencias_sociais

Comunicação Organizacional

www.unb.br/aluno_de_graduacao/cursos/comunicacao_organizacional

Comunicação Social

www.unb.br/aluno_de_graduacao/cursos/comunicacao_social

Design

www.unb.br/aluno_de_graduacao/cursos/desenho_industrial

Direito

www.unb.br/aluno_de_graduacao/cursos/direito

Educação Física

www.unb.br/aluno_de_graduacao/cursos/educacao_fisica

Enfermagem

www.unb.br/aluno_de_graduacao/cursos/enfermagem

Engenharia Ambiental

www.unb.br/aluno_de_graduacao/cursos/engenharia_ambiental

Engenharia Civil

www.unb.br/aluno_de_graduacao/cursos/engenharia_civil

Engenharia de Computação

www.unb.br/aluno_de_graduacao/cursos/engenharia_de_computacao

Engenharia de Redes de Comunicação

www.unb.br/aluno_de_graduacao/cursos/engenharia_de_redes_de_comunicacao

Engenharia de Produção

www.unb.br/aluno_de_graduacao/cursos/engenharia_de_producao

Engenharia Elétrica

www.unb.br/aluno_de_graduacao/cursos/engenharia_eletrica

Engenharia Florestal

www.unb.br/aluno_de_graduacao/cursos/engenharia_florestal

Engenharia Mecânica

www.unb.br/aluno_de_graduacao/cursos/engenharia_mecanica

Engenharia Mecatrônica

www.unb.br/aluno_de_graduacao/cursos/engenharia_mecatronica

Estatística

www.unb.br/aluno_de_graduacao/cursos/estatistica

Farmácia

www.unb.br/aluno_de_graduacao/cursos/ciencias_farmaceuticas

Filosofia

www.unb.br/aluno_de_graduacao/cursos/filosofia

Física

www.unb.br/aluno_de_graduacao/cursos/fisica

Geofísica

www.unb.br/aluno_de_graduacao/cursos/geofisica

Geografia

www.unb.br/aluno_de_graduacao/cursos/geografia

Geologia

www.unb.br/aluno_de_graduacao/cursos/geologia

Gestão de Políticas Públicas

www.unb.br/aluno_de_graduacao/cursos/gestao_de_politicas_publicas

Gestão do Agronegócio

www.unb.br/aluno_de_graduacao/cursos/gestao_do_agronegocio

Gestão em Saúde Coletiva

www.unb.br/aluno_de_graduacao/cursos/gestao_em_saude_coletiva

História

www.unb.br/aluno_de_graduacao/cursos/historia

Letras

www.unb.br/aluno_de_graduacao/cursos/letras

Matemática

www.unb.br/aluno_de_graduacao/cursos/matematica

Medicina

www.unb.br/aluno_de_graduacao/cursos/medicina

Medicina Veterinária

www.unb.br/aluno_de_graduacao/cursos/medicina_veterinaria

Museologia

www.unb.br/aluno_de_graduacao/cursos/museologia

Música

www.unb.br/aluno_de_graduacao/cursos/musica

Nutrição

www.unb.br/aluno_de_graduacao/cursos/nutricao

Odontologia

www.unb.br/aluno_de_graduacao/cursos/odontologia

Pedagogia

www.unb.br/aluno_de_graduacao/cursos/pedagogia

Psicologia

www.unb.br/aluno_de_graduacao/cursos/psicologia

Química

www.unb.br/aluno_de_graduacao/cursos/quimica

Química Tecnológica

www.unb.br/aluno_de_graduacao/cursos/quimica_tecnologia

Relações Internacionais

www.unb.br/aluno_de_graduacao/cursos/relacoes_internacionais

Serviço Social

www.unb.br/aluno_de_graduacao/cursos/servico_social

Teoria, Crítica e História da Arte

ida.unb.br/12-visualis/114-bacharelado-em-teoria-critica

Turismo

www.unb.br/aluno_de_graduacao/cursos/turismo



8.1 VAGAS POR CURSO

Campus/Curso/turno	Sistema						Total de vagas
	Cotas para Negros	Cotas para Escolas Públicas				Universal	
		Renda ≤ 1½ salário mínimo		Renda > 1½ salário mínimo			
		PPI	Demais candidatos	PPI	Demais candidatos		
<i>Campus Plano Piloto (Darcy Ribeiro)</i>							
Diurno							
Administração ***	3	7	5	7	4	34	60
Agronomia	4	9	6	9	6	46	80
Arquitetura e Urbanismo (*) (***)	2	5	3	4	3	23	40
Artes Cênicas (Bacharelado/Licenciatura) *	2	3	2	3	2	14	26
Artes Plásticas (Bacharelado/Licenciatura) *	2	4	2	4	2	16	30
Biblioteconomia	2	5	3	4	3	23	40
Biotecnologia	2	5	3	4	3	23	40
Ciência da Computação (Bacharelado)	2	5	3	4	3	23	40
Ciência Política	3	6	4	6	3	28	50
Ciências Biológicas (Bacharelado)	2	5	3	4	3	23	40
Ciências Contábeis ***	3	8	6	8	5	40	70
Ciências Econômicas	3	6	4	6	3	28	50
Farmácia ***	2	5	3	4	3	23	40
Ciências Sociais	5	10	7	10	7	51	90
Comunicação Social	4	8	5	7	5	37	66
Design (Bacharelado) *	1	3	1	3	1	11	20
Direito ***	3	7	5	7	4	34	60
Educação Física (Bacharelado)	3	6	4	6	3	28	50
Educação Física (Licenciatura)	3	6	4	6	3	28	50
Enfermagem	2	5	3	4	3	23	40
Engenharia Ambiental	2	5	3	4	3	23	40
Engenharia Civil	2	5	3	4	3	23	40

Engenharia da Computação	2	5	3	4	3	23	40
Engenharia de Redes de Comunicação	2	5	3	4	3	23	40
Engenharia Elétrica	2	5	3	4	3	23	40
Engenharia Florestal	3	6	4	6	3	28	50
Engenharia Mecânica	2	5	3	4	3	23	40
Engenharia Mecatrônica	2	5	3	4	3	23	40
Engenharia Química	2	5	3	4	3	23	40
Estatística	2	5	3	4	3	23	40
Filosofia	2	5	3	4	3	23	40
Física (Bacharelado/Licenciatura/Física Computacional)	2	4	3	4	3	20	36
Geofísica	2	4	2	4	2	16	30
Geografia	2	4	3	4	3	20	36
Geologia	2	4	2	4	2	18	32
História	2	5	3	4	3	23	40
Letras - Língua Estrangeira Aplicada (Bacharelado)	2	4	2	4	2	16	30
Letras – Francês (Bacharelado/Licenciatura)	2	3	2	3	2	14	26
Letras – Inglês (Bacharelado/Licenciatura)	2	3	2	3	1	11	22
Letras – Português (Bacharelado/Licenciatura)	2	4	2	4	2	16	30
Letras – Português do Brasil como Segunda Língua (Licenciatura)	2	4	2	4	2	16	30
Letras – Tradução – Francês	1	3	1	2	1	10	18
Letras – Tradução – Inglês	2	3	2	3	1	11	22
Matemática (Bacharelado/Licenciatura)	2	4	3	4	3	20	36
Medicina	2	4	3	4	3	20	36
Medicina Veterinária	2	5	3	4	3	23	40
Museologia	2	4	2	4	2	18	32
Música (Bacharelado) *	2	3	2	3	2	14	26
Música (Licenciatura) *	1	2	1	2	1	9	16
Nutrição	2	4	2	4	2	18	32

Odontologia	2	4	2	4	2	16	30
Pedagogia	4	9	6	8	6	43	76
Psicologia	3	6	4	6	3	28	50
Química Tecnológica	2	4	2	4	2	18	32
Química (Bacharelado)	2	4	2	4	2	18	32
Relações Internacionais	3	6	4	6	3	28	50
Serviço Social	2	5	3	4	3	23	40
Turismo	2	5	3	4	3	23	40
Total Diurno	132	288	178	264	166	1.324	2.352

Noturno							
Administração ***	3	7	5	7	4	34	60
Arquitetura e Urbanismo (*) (**)	2	4	2	4	2	16	30
Arquivologia	3	5	3	5	3	23	42
Artes Plásticas (Licenciatura) *	2	4	3	4	2	19	34
Ciências Ambientais	2	5	3	4	3	23	40
Ciências Biológicas (Licenciatura)	2	5	3	4	3	23	40
Ciências Contábeis ***	3	7	5	7	4	34	60
Farmácia***	2	4	2	4	2	16	30
Computação (Licenciatura)	3	6	3	6	3	25	46
Comunicação Organizacional	2	5	3	4	3	23	40
Direito ***	3	7	5	7	4	34	60
Engenharia de Produção	3	6	4	6	3	28	50
Filosofia (Licenciatura)	2	5	3	4	3	23	40
Física (Licenciatura)	2	4	2	4	2	18	32
Gestão de Políticas Públicas	3	6	4	6	3	28	50
Gestão do Agronegócio	2	5	3	4	3	23	40
Gestão em Saúde Coletiva	2	5	3	4	3	23	40
História (Licenciatura)	2	5	3	4	3	23	40

Letras – Espanhol (Licenciatura)	2	4	2	4	2	16	30
Letras – Japonês (Licenciatura)	2	4	2	3	2	15	28
Letras – Português (Licenciatura)	2	5	3	4	3	23	40
Letras – Tradução – Espanhol	2	4	2	4	2	16	30
Matemática (Licenciatura)	2	4	2	4	2	18	32
Música (Licenciatura) *	2	3	2	3	2	14	26
Pedagogia	3	5	3	5	3	23	42
Química (Licenciatura)	2	4	2	4	2	18	32
Serviço Social	2	5	3	4	3	23	40
Teoria, Crítica e História da Arte (Bacharelado)	2	5	3	4	3	23	40
Total Noturno	64	138	83	127	77	625	1.114
Total (Diurno) + (Noturno)	196	426	261	391	243	1,949	3.466

<i>Campus Ceilândia (FCE)</i>							
Enfermagem	3	6	4	6	3	28	50
Farmácia	3	6	4	6	3	28	50
Fisioterapia	3	6	4	6	3	28	50
Fonoaudiologia	2	4	3	4	3	20	36
Saúde Coletiva	3	7	5	7	4	34	60
Terapia Ocupacional	3	6	4	6	3	28	50
Total FCE	17	24	17	23	12	203	296

<i>Campus Gama (FGA)</i>							
Engenharia (Aeroespacial, Automotiva, de Energia, Eletrônica e de <i>Software</i>) **	14	30	23	30	22	161	280
TOTAL FGA	14	30	23	30	22	161	280

Campus Planaltina (FUP)							
Diurno							
Gestão do Agronegócio (Bacharelado)	3	6	4	6	3	28	50
Ciências Naturais (Licenciatura)	2	5	3	4	3	23	40
Total Diurno	5	11	7	10	6	51	90
Noturno							
Gestão Ambiental (Bacharelado)	2	5	3	4	3	23	40
Ciências Naturais (Licenciatura)	2	5	3	4	3	23	40
Total Noturno	4	10	6	8	6	46	80
Total FUP	9	21	13	18	12	97	170
Total Geral	236	512	321	474	296	2.373	4.212

Legenda

* Cursos que exigem a Certificação de Habilidade Específica, obtida anteriormente ao registro e a matrícula, objeto de processo de certificação, conforme subitem 3.5.7 deste edital.

** A opção de entrada aos cursos de Engenharia do Campus UnB – Gama e comum a todos os candidatos. A opção específica de cada candidato selecionado no vestibular será feita ao longo do curso, entre as opções: Engenharia Aeroespacial, Engenharia Automotiva, Engenharia de Energia, Engenharia Eletrônica e Engenharia de Software.

*** Cursos para os quais o candidato concorre aos dois turnos, com preferência para o turno selecionado no momento da inscrição.

**** PPI – pretos, pardos ou indígenas.

8.2 CONCORRÊNCIA DA ÚLTIMA SELEÇÃO

Para informar-se a respeito da concorrência por vaga relativa ao ano de 2014, acesse o [link](#).

9. RESULTADO

A relação dos candidatos selecionados em primeira chamada será divulgada no [site](#) a partir das 17h, na data provável de 10/7/2015.

9.1 SEGUNDA CHAMADA E CHAMADAS SUBSEQUENTES

A convocação para a segunda chamada ocorre somente nos casos em que candidatos selecionados para a primeira percam a vaga por não efetivarem o registro acadêmico ou, após efetivado o registro, oficializarem a desistência da vaga. A critério exclusivo da UnB, pode haver convocação de candidatos em chamadas subsequentes à segunda para o preenchimento de vagas não ocupadas.

No [site](#), serão disponibilizados os prazos para registro dos candidatos convocados.



10. REGISTRO ACADÊMICO

Os candidatos selecionados em quaisquer das chamadas devem comparecer, para fins de registro, aos Postos Avançados da Secretaria de Administração Acadêmica (SAA/UnB), localizados no espaço físico das unidades acadêmicas.

Para o registro, é necessário apresentar os seguintes documentos:⁹

- identidade;
- certificado de alistamento militar (para candidatos do sexo masculino);
- CPF;
- título de eleitor acompanhado de comprovante de votação ou justificativa de ausência do voto na última eleição (de ambos os turnos, se for o caso);
- histórico escolar do ensino médio; e
- certificado de conclusão do ensino médio.

Os candidatos selecionados, em quaisquer das chamadas, que não comparecerem para efetivar o registro no prazo estabelecido ou não apresentarem a documentação completa perderão o direito à vaga obtida na UnB.

O registro acadêmico pode ser feito por terceiros, exigindo-se, nesse caso, procuração simples de próprio punho do candidato, sem necessidade de reconhecimento de firma, acompanhada do documento de identidade original do procurador e da cópia de identidade do candidato, bem como dos documentos do candidato citados anteriormente.

Após o registro, o *site* da Instituição deve ser acessado para que seja feita matrícula nas disciplinas a serem cursadas no semestre, observando-se os prazos para tais procedimentos. Feitos o registro e a matrícula nas disciplinas, é só se preparar para início das aulas.

⁹ Esses documentos podem ser apresentados mediante cópia autenticada ou por meio de cópia simples acompanhada do original. Nesse último caso, a autenticação é feita pelo próprio Posto Avançado da SAA/UnB.

10.1 CURSOS QUE EXIGEM CERTIFICAÇÃO DE HABILIDADE ESPECÍFICA

Os aprovados em cursos que exigem certificação de habilidade específica devem apresentar o Certificado de Habilidade Específica do curso para o qual foi selecionado, emitido pelo Cespe e dentro do período de validade.

10.2 TRANSFERÊNCIA DE TURNO

Os aprovados nos cursos de Administração, Arquitetura e Urbanismo, Ciências Contábeis, Farmácia ou Direito que, de acordo com o [edital](#), forem selecionados para o turno não priorizado, poderão ser transferidos, em chamadas subsequentes, para o turno priorizado. Os candidatos que se encontrarem nessa situação e tiverem efetuado registro, caso desejem realizar registro em outro turno, deverão obedecer ao estabelecido no edital.

10.3 ALUNO DA UnB APROVADO NO VESTIBULAR

O candidato aprovado que for aluno da UnB só poderá fazer o registro no novo curso mediante a desistência do curso anterior. Nesse caso, depois da confirmação do registro, a vaga remanescente será adicionada às vagas de chamadas subsequentes.

11. LINKS DE INTERESSE DO CANDIDATO

www.unb.br

www.cespe.unb.br

www.cespe.unb.br/vestibular



SAC

SERVIÇO DE ATENDIMENTO AO CANDIDATO

2ª A 6ª DAS 7H30 ÀS 19H20

(61) 3448.0100
sac@cespe.unb.br



AGENDA

PROVA

Período de inscrição: das 10h de 24/4/2015 às 23h59 de 4/5/2015

Data e horário das provas: 1º dia – 6/6/2015 – 13h às 18h | 2º dia – 7/6/2015 – 13h às 18h

Locais de aplicação: disponível na [página do Cespe](#) a partir de 29/5/2015

DIVULGAÇÃO DOS GABARITOS PRELIMINARES

Prova de conhecimentos: 9/6/2015

Questões do tipo D e redação em língua portuguesa: 25/6/2015

RESULTADO DA PRIMEIRA CHAMADA

Divulgação: 10/7/2015, a partir das 17h



Ivan Marques de Toledo Camargo

Reitor

Sônia Nair Bão

Vice-reitora

Mauro Luiz Rabelo

Decano de Ensino de Graduação

Nara Pimentel

Diretora de Ensino de Graduação a Distância

Marcelo José de Mello Resende

Diretor de Acompanhamento e Integração Acadêmica

Nilce Santos de Melo

Diretora de Gestão da Informação

Maria de Fátima Ramos Brandão

Diretora Técnica de Graduação

Maria Cristina de Carvalho Cascelli de Azevedo

Coordenadora Pedagógica

Ricardo Gauche

Coordenador de Integração das Licenciaturas



Paulo Henrique Portela de Carvalho

Diretor-Geral

Maria Osmarina do Espírito Santo Oliveira

Diretora Executiva

Marcus Vinícius Araújo Soares

Diretor Acadêmico

Edivânio Alves Nogueira

Diretor de Impressão e Conferência

Lucimar Oliveira do Nascimento

Diretor de Logística

Ricardo Bastos Cunha

Diretor de Negócios

Haydée Werneck Poubel

Diretora de Pesquisa em Avaliação

Ricardo Carmona

Diretor de Planejamento e Controle Operacional

Luiz Mário Marques Couto

Diretor de Planejamento Estratégico

Roger Werkhäuser Escalante

Diretor de Segurança

Jorge Amorim Vaz

Diretor de Tecnologia

Gerência Editorial – Cebraspe

José Otávio Nogueira Guimarães

Editor

Mariana Carvalho

Editora assistente

Isabela Rodrigues

Projeto Gráfico

Bruno Freitas de Paiva

Diagramação

Igor Ximenes Graciano

Luísa Fialho Bourjaile

Pollianna de Fátima Santos Freire

Sumaia Galli Sampaio

Revisão



UnB

